新京日日新聞
夕刊
五月十八日
發行所 新京日日新聞社 新京永樂町四ノ一 電話三二二五・三三〇〇
發行人 十河榮忠 編輯人 和波無 印刷人 水越內之介
定價 一部五錢 一ケ月一圓 郵送料一ケ月十五錢 廣告料 普通一行一圓五十錢 特別同 二圓五十錢

最優銘酒 日本晴 新京 石川吟釀

滿鐵、協和會の調査部門連繫へ
經濟研究に永久協力

全國に二百萬の會員を有し、四千萬民衆の上に君臨する滿洲帝國協和會は從來やゝもすれば觀念的、非科學的協和運動の展開に走せるものとしてその弱點を指摘され、協和經濟部門の研究並にこれが强化擴充が叫ばれて來たが、愈よこの程協和會企畫局と滿鐵大調査部との協力合作が實現され、協和會運動の將來にがつしりした經濟基礎の裏付けが行はれることゝなつた、即ち本年半田敏治氏の後を受けついで中央本部企畫局長となつた松木俠氏は就任以來種々經濟觀念の缺如せる協和會自體の弱點を是正せんと研究努力した結果、東亞經濟問題の最高權威たる滿鐵大調査部との合作を企圖し、五月上旬より大連、奉天に赴き本社並に調査部關係者と協議の結果

一、滿鐵調査部より關係調査資料の協和會に對する開放並に依託調査
二、奉天、大連駐在の協和會關係職員は常時調査部に出入し兩者間の緊密なる連絡を圖ると共に調査に必要なる便宜を供與する
三、優秀なる調査部員を協和會に割愛し、企畫局、調査部との人事交流も行ひ兩者間の圓滿なる合作を圖る

等要綱を決定この程歸任したが、近く具體的細目を決定次第滿鐵、協和會間の經濟研究の合作を永久的たらしめるべく大村總裁と橋本本部長の間に正式調印が行はれるものとみられてゐる、多年の懸案だつたこの企畫局と調査部との協定が成立し合作の妙諦を發揮すれば協和會の經濟工作部門に劃期的躍進が齎されるものとして大いに期待されてゐる

統制經濟再出發
企畫處を强化擴充
產業、經濟兩部の改組斷行

政府は今回勅任並に簡任級人事異動を行ひ非常時下に於ける施政の一大刷新を圖ると共に現行中央行政機構の一部改編を斷行することに決したが、愈よ來週匆々臨時國務院會議並に參議府會議にこれが官制改正を附議した上、正式決定を見る運びとなつた

即ち今回の改革は戰時下計畫經濟の圓滑なる運營を期する爲一方に於て總務廳中心政治を一層强化擴充すると共に他方に於て現業機關たる產業、經濟兩部の所管事項につき根本的調整を行ふことに二大目標を置いたもので總務廳は從來の上級官廳としての所謂總務廳中心主義を更に一層强化するため現在の企畫處の指導統率力を一段と擴充强化することゝなり、これがため現在の產業部物資調查科を分割移管せしめて物動計畫事項を司らしめると共に更に從來經濟部金融司で行つて來た資金計畫（爲替をも含む）事務をも分離移管せしめて物と金とに關する重要國策を擔當せしめ、產業部農業、畜產、林業、開拓及び農村金融等の如き原始產業部門の主管々廳に還元せしめ、他方經濟部は現行所管事項の外に產業部より鑛山司、工務司水力電氣建設局、特許發明局等の各所管事項を分離移管せしめてこれを統合し兩部をして夫々現業機關としての新體制を整備强化することゝなつた之により總務廳は人事並に豫算を握るほか更に大企畫處の出現によつて物資並に資金計畫を掌握することゝなつて文字通りの大總務廳の實現を見たことゝなりまた產業、經濟兩部間の摩擦は今後全く一掃されることとなり玆に滿洲國統制經濟は人と機構の兩面から更生への再出發を踏み出すこととなつた、なほ機構改革後の產業、經濟兩部の分科規程は戰時統制經濟運營に即應して新しく制定される

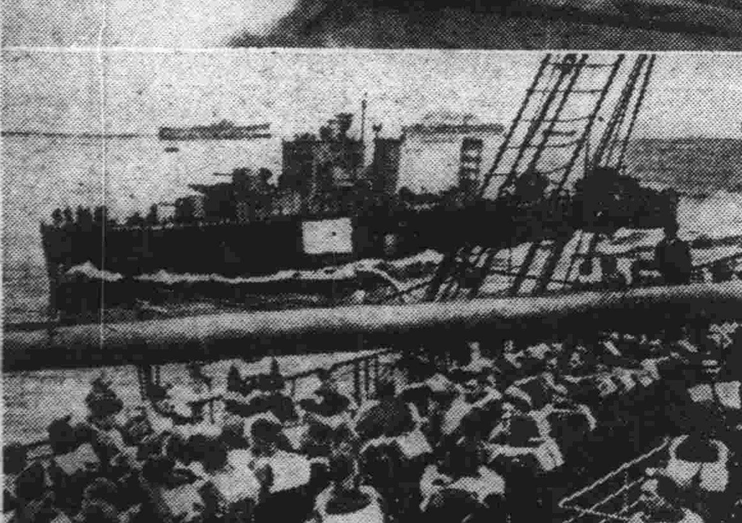

動亂の歐洲
西部戰線に活躍する英國空軍（上）英國遠征軍西部戰線へ續々上陸（下）

穀粉會社支店 出張所增設

滿洲農民の必需食糧品たる小麥粉の需要增加に伴ふ國內製粉の不足補充對策として過般內地より本年度分として三百八十六萬袋の輸入協定を見たが、これのみを以てしては所要量を普及さすことは不可能であり、穀粉會社では政府の增產計畫に呼應して國內蒐荷機關の擴充に着手、既設の哈爾濱、齊々哈爾、佳木斯の出張所を支店に昇格、全滿に支店出張所を新設し小麥出廻りの圓滑を期すべく目下具體案を作成中である

ブラッセル突入
獨軍破竹の猛進擊

【ベルリン十七日發國通】ドイツ軍司令部發表＝獨軍は十七日夜激戰の後デイル河陣地を突破マリーヌ並にルヴァン兩市を占領し更にブラッセルに突入した、かくてアントワープの陷落も目睫に迫りつゝある

パリへ百十二粁

【ロンドン十七日發國通】十七日午後ロンドンで傍受せるベルギー放送によればドイツ先遣部隊はマヂノ線を突破して長驅パリ北方のラオンを占領しパリへ百十二キロの地點に肉薄した

進擊か死あるのみ
ガムラン佛總司令悲痛な激勵布告

【パリ十七日發國通】獨軍破竹の進擊は英佛聯合軍にとつて事態愈よ急なるものがあるが、ガムラン佛軍總司令は十七日全軍將士に左の如き布告を發し「進擊か、死か」と悲痛な激勵を行つた

祖國フランスと聯合國の運命は總てが對獨戰鬪にかゝつてゐる、わが軍將士は突破し來る敵に對し陣地を捨てるより寧ろその場に戰死せよ、われわれは勝たねばならぬ然らずんば死あるのみである

PHOTO STUDIO
高級寫眞
新京吉野町
乾寫眞館
電③三〇二五

市井談義

住宅難の責任
會社自體で解決せよ

現下の深刻なる住宅難は、經濟問題、社會問題としてよりも、寧ろ思想問題として、一層重大なるを思ふ▼あらゆる物資が不足してゐる。けれどもそれは一律平等である▼米、小麥粉の通帳制度は、大臣參議から商店の一使用人に至るまで、同一の取扱ひを受ける▼どんな金持ちでも、今日スフの混らぬ綿布を買ふことは出來ぬ。局長も雇員も同じやうにスピーアー一つ買ふのに不自由してゐる。玆に日滿共通の非常時の姿があり擧國一致之を乘り切つて行く國民の覺悟がある▼ところが住宅の不足は、必ずしも全面的ではない。一方に宏壯な社宅に小人數の家族で住んでゐる高級者があり、その一方には六疊間に三夫婦も同居してゐる下級者がある▼住宅の不足その物は、もとより建築資材の不足に原因してゐるが、その不足に依る苦痛を受ける者は、一部の人々である▼この受難層の不平等といふことは、若し對策一歩を誤れば、思想上非常なる惡影響を及ぼす虞がある▼現在國都に於ける住宅不足は約一萬戶と言はれてゐる。この不足は人口の急激なる增加に依ること勿論なるがその增加の大部分は、政府特殊會社の事業擴張に伴ふ人員招致にある▼先年來アパート、ホテル、病院等の買潰しが盛んに行はれ、物議の種となつたが、それ等はすべて特殊會社の社宅に改造された。その他市中の借家は殆ど手の屆く限り、特殊會社の代用社宅として借上げられてゐる▼それであつて、尙且つ最も住宅難に惱んでゐるのは是等會社の社員である▼若し此際特殊會社だけでも、社員の住宅問題を自ら解決するの擧に出たなら、國都の住宅難は餘裕緩和するであらう▼新京は新らしき都である。餘分の家のあらう筈はない。こゝに新しき事業を起さんとすれば、先づ從事員の住むべき家を作つて搆るのが本當である。然るに殆どすべての會社は、この用意を缺いてゐる▼今日の住宅難を來たした第一の責任者は、不用意に多數の社員を招致した特殊會社にありと云つても、恐らく過言ではあるまい。從つて之が解決の任もまた會社自體にある▼それには先づ滅私奉公の誠を以て、住宅受難の平等化の原則に立ち、階級別分配を一時停止し、之を人員と疊數に依つて分配する方法を採るべきである▼次に今後事業擴張と社員の住宅建築とを不可分のものとし住宅の目當てなくして、社員を招致することを、一切禁止すべきである▼資材難が克服されて、住宅が建築されざる時機に達せざる限り、住宅難緩和の途はこれ以外にはない。若し今日の狀態にして放置せんか、住宅問題は單なる住宅問題に止まらざるを憂ふるものである。

蘭印の政治變化
新しき事態へ發足

【バタヴィア十七日發國通】ドイツ軍のオランダ本國征服の結果、蘭印の政治經濟各方面に重大影響を及ぼしつゝあり政府は戒嚴措置を强化、各商社、銀行の本店移轉等目まぐるしい變化が續發してをるが、新事態は次の如し

一、十五日來蘭印とオランダ本國との直接通信連絡は杜絕した
一、治安攪亂者は極刑に處する權限が戒嚴司令官に與へられ、巡察隊の巡邏船舶通信の檢察が强化された
一、ドイツ人の捕縛收容は完了し不穩分子、不逞オランダ人の檢察監視は依然嚴重に續けられてゐる
一、爲替統制に基く銀の賣拂ひ禁止のほか五百ギルダー以上の現銀保持には許可を要する事となつた
一、ファクトリー銀行、蘭印商業銀行、ビリトン會社、ロッテルダム・ルイター、ネザーランド・ロイドの兩汽船會社等もオランダ本國よりバタヴィアに本店を移轉に決定した、併し乍らバタヴィア、スラヴィア兩市共人心は平穩である

目下蘭印は開戰當時の興奮についでオランダ本國停戰後の失望的心理狀態から漸次氣力を回復し新事態に處する獨自の新發足に向ふ氣運を釀き出してゐる

英首相、佛首腦と協議

【パリ十七日發國通】フランス政府當局はチャーチル英首相は十七日パリ着、直ちにレイノー首相、ダラディエ國防相、ガムラン國軍總監と會見當面の問題につき協議を行つた旨發表した

パリ要衝の門閉鎖

【パリ十七日發國通】フランス政府は十六日午前パリ市を戰時戒嚴に指定したがパリ十七日に至りパリ市のシャンペン、シャラントその他各要衝の門を閉鎖、市內に入る避難民の嚴重檢査を開始する一方パリ全市のバス徵發を行つた、なほ更に何らかの措置が各方面に亘つて行はれる模樣である

獨瑞國境遂に閉鎖

【シャッフハウゼン＝スイス北部＝十六日發國通】ドイツ大軍集結と共に獨瑞國境は玆一兩日異常な緊張を續けつゝあつたが、獨瑞兩當局は十六日遂にバーゼルからコンスタンス湖に至るライン河に沿ふ獨瑞國境を閉鎖するに至つた

濠洲遠征軍エヂプト上陸

【ロンドン十六日發國通】英陸軍省發表＝濠洲遠征第二軍はエジプトに上陸を開始し直ちにパレスチナの某地に向つた

蘭艦隊東、西印度に移動か

【ニューヨーク十七日發國通】十七日U・P電話はオランダ本國艦隊の西インド及び東インド移動を左の如く報じ注目を引いてゐる

確聞するにオランダ本國艦隊の一部はオランダを去つて西インドのウレムスタドに根據地を移動することに決したと解され近くオランダ軍艦は英國軍用機と共に到着する豫定と云はれる一方オランダ艦隊の他の一部は目下東インドに向け移動中である

小運送課を新設
滿鐵貨物輸送圓滑化を促進
自動車計畫課も設置

滿鐵では現下鐵道輸送の輻輳による難局打開のために鐵道當局に於て鋭意對策を講じつゝあるが鐵道と不可分の關係にある小運送業の整備擴充に俟つところ勘からず兩者の業務運用の萬全こそこれが解決の鍵となるものであつて、特に國際運輸株式會社に於ける小運送業務に對しては一層實際的指導調整の要があるので、鐵道に關聯する小運送の對策の實施にあたらせるとともに特に國際運輸株式會社小運送業務の指導調整を行はしめるため今回鐵道總局營業局に新に小運送課を設置し、課長には滿鐵參事小森信氏が任命され十八日から業務を開始した一方これに呼應して全滿二萬餘キロに及ぶ自動車路線の運輸事業整備の緊急なるに鑑み自動車事業の基本的諸計畫にあたらしむるほか一般民營自動車事業（小運送を除く）との連絡をはかりかねて大連都市交通會社との業務の調整及び連絡を行はしむるため自動車局に新に計畫課を新設し、課長には前營業課長濱田有一氏が任命され十八日から業務を開始した、よつて滿鐵では同日大連本社、奉天鐵道總局、新京、東京兩支社に於て同時發表を行つた

滿鐵當局語る

滿鐵當局內に小運送課、並に自動車計畫課新設にあたり新京支社尾崎鐵道課長は兩課の運營につき次の如く語る

會社は昨年度六千百萬噸に及ぶ大量貨物の鐵道輸送を敢行致しましたが、輸送貨物は今後益々輻輳を豫想せられるのであります、斯る輸送貨物に對處して之が圓滑なる輸送の責を果す爲には鐵道固有の諸施設をフールに利用し、能率の向上を圖るは勿論でありますが之と同時に鐵道と直接聯繫して居ます小運送の協力、共働に俟つものが多々あるのであります、付ては鐵道と關聯ある小運送特に國際運輸株式會社との間に於ける相互業務の連繫を圖り、且合理的なる協力を促進する爲今回營業局內に小運送課を設置した次第であります

次に自動車計畫課につきまして自動車計畫課は會社は昭和八年國有自動車路線運營の委託を受けまして玆に八年、其の間滿洲國伸展の諸情勢に順應し、年々路線の擴充運營の充實に力を注いで來たのでありますが、現下の社會的、經濟的情勢は滿洲自動車運輸事業の劃期的發達と擴充を要請するもの切なるものがあります、依て當社は之等諸情勢に鑑み今回新たに自動車局內に計畫課を設置致しまして、自動車事業の基本的諸計畫に當らしめますと共に子會社たる大連都市交通會社との業務調整を充分ならしめ以て鐵道と自動車との**一貫**經營の實を擧げんとする次第であります

人事往來

▲千秋寛氏（滿洲大豆重役）十八日來京ヤマトホテル
▲山田隆藏氏（大連滿鐵社員）同
▲沼佐隆次氏（東京同盟通信社）同太陽ホテル
▲渡邊將氏（錦州國立農事試驗場）同
▲本多謙雄氏（大倉商事重役）滿蒙ホテル
▲土屋亥三氏（關東州土地會社）同
▲樋口長次郎氏（明治生命大連支店長）同
▲金田純一氏（帝國海上社員）同
▲岡部義亮氏（同）同
▲森脇國男氏（北京商工會議所）同蓬萊ホテル
▲片桐亮氏（海拉爾勞工協會）同大和新館
▲松本彥三氏（大連貿易商）同
▲東定光氏（大連製鋼會社）同
▲池田房吉氏（奉天市會社重役）同トキワホテル
▲田中禮孝氏（安東省公署官吏）同
▲山田卯吉氏（大阪佐伯組專務）同
▲長谷川勝五氏（同）同
▲佐伯與之吉氏（同）同
▲小崎長八氏（西安炭礦總務課長）同
▲伊藤榮郎氏（三江省開拓團）同富士屋旅館
▲森田五兵衞氏（東京紙商）
▲木村長四郎氏（大阪會社員）同大都ホテル
▲菊地文吾氏（兵庫縣會社員）同
▲榎戶泰介氏（奉天會社員）同
▲淺利崇氏（滿洲移住協會）同國際ホテル
▲黑田重治氏（安東官吏）同
▲横井太郎氏（滿毛百貨店取締）同三國ホテル

飯野次長東上

日滿經濟懇談會に出席する飯野交通部次長は十八日午前七時二十分新京飛行場發日滿連絡機にて空路東上した

薄田前次長

薄田前總務廳次長は軍、協和會その他滿洲關係方面に挨拶をなし來る廿五日午後十時五分新京發北鮮經由で歸國する豫定である

その日く

京吉マラソン愈よあす、創始以來をかへりみて感慨深い
◇
鐵脚踏破する國道百二十キロ、その熱戰のさまを髣髴と思ふ
◇
歐洲戰爭の成り行きや如何に、西部戰線大いに異狀ありさう
◇
英國皇族カナダに逃避を企つとか、メイ・フラワーの昔とだいぶ違ふ
◇
藝妓に等級つけるんだつて、丙クラスは廉くするのか知ら

日曜は松竹名畫と浪曲の長春座へ
高杉早苗 上原謙 主演
嚙みついた花嫁
島津保次郎 監督
浪曲 天中軒雲月孃 一座
田中絹代 佐分利信・水戶光子
母と子
澁谷實 監督
十時開演 八十錢均一

廿四日長春座封切の……
田中絹代の主演映畫は何？
懸賞
（一）用紙はハガキ
（二）映畫題名
（三）お好きな松竹スタアとレコード歌手各三名
（四）御住所 御姓名
（五）廣告を御覽になつた新聞名
……宛名は吉野町……長春座……
廿一日〆切・廿五日發表
抽籤にて招待券その他は松竹映畫スチール

戰はん哉、京吉百二十キロ

新綠滴る京吉百二十粁の國道に興亞、據點大陸五族の若人が燃ゆる熱情をこの一戰に捧げて各省、市の名譽を双肩に力の限りを盡して競ふ豪壯極まりなき鐵脚繪卷を繰り展げる大滿洲帝國陸上競技協會、盛京時報社並に本社主催、新京特別市公署、吉林省公署、吉林市公署後援「第六回京吉驛傳競走大會」はいよ／＼輝く世紀の往き年あす十九日午前八時に吉林市驛前にスタートを切り爭覇の幕を切つて落す

昨年覇者吉林軍から 輝く優勝旗返還 前半走者勇躍吉林へ

これに先立ち本大會の序曲を奏でる優勝旗返還式は、十八日午後一時より新京神社に於て擧行された、この日國都は冷氣ひやびやと身にしむ曇り勝ちの空ではあつたが、夜來の雨も上つて四圍の木々は蘇つたかのやうに鮮やかな新綠を見せ境内は一入清淨

定刻莊嚴の氣漲る社頭に本大會役員並に前年覇者吉林省をトップに興安東省、奉天省、哈爾濱市、奉天市、鞍山市、錦州省、撫順市、地元新京市の參加各チーム代表者整列、神社に參拜、護國の英靈に敬虔なる默禱を捧げた後開式を宣し

續いて吉林省チーム大倉監督は燦たる歷史を誇り榮光に輝く優勝旗優勝盃を田中大滿洲國陸聯主事に返還同一時二十分嚴肅裡に閉式を宣しこゝに本大會の準備は全くなつたかくして必勝を胸に秘む鐵脚群の前半走者四十五名は午後二時勇躍出發、一路吉林に向つた、戰前早くも胸は高鳴る、榮冠果して何處のチームに？【寫眞は優勝盃返還】

戰ひを前に！ 必勝期す各チーム

號砲一發京吉驛傳爭覇の幕を切つて落す乾坤一擲この一戰をあすにして入京した各チーム選手の意氣は軒昂、いづれも必勝の信念を胸奥にひめつゝも餘裕綽々たるものがある、既に大會の序幕は上げられた、前半走者の鐵脚群は十八日午後二時勇躍現地に向つた、嵐の前の靜けさにも似た靜寂さの中に選手の面上には一抹の殺氣さへ漂ひ白熱戰を豫想させる、戰ひを前にして各チームの感想を訊いて見る

地元軍の名譽にかけ かならず雪辱 新京チーム永富監督語る

新京市チーム監督永富光雄氏談 本年のメンバーは未だ曾て見ない强力陣です、チームワークも上々、昨年は吉林、奉天市のために一敗地にまみれ苦杯をのまされたが、本年は從來の大會記錄をも見事に破る意氣込みです選手は頗る好調、唯必勝を目指してゐます、國都四十萬市民の名譽にかけても榮冠へ一路驀進する決意です

異色の誇り 蒙古チーム 川口監督談

興安東省チーム監督川口虎也氏談 本年もやつて來ました、昨年初陣に敗れましたが本年も勉强の積りで走ります、昨年と同じく國民高等學校、師道學校の學生のみのチームで、しかも興安東省と言ひますが、扎蘭屯を中心とした極く狹い範圍から選拔したもので甚だ微力、恥しいものであります、然し蒙古民族のみを以て編成した異色をもつチームであることに新しい誇りを持つてゐます

前年以上の記錄を 奉天市監督談

奉天市監督淸水正人氏談 幾多の大選手を病氣その他の事故で參加させることが出來なかつたため昨年度大會出場の經驗者は僅かに張仁香君一名で他は何れも新人のみですこれ等新人が晴れの舞臺にどんな記錄を出すか甚だ疑問に思つてゐます、だが諸先輩の指導によつて必ず健鬪して前年以上の記錄を得るものと期待してゐます

本年こそは！ 鞍山市監督談

鞍山市チーム監督萬代秀三郎氏談 昨年初めて參加苦杯をなめましたが、その後一ヶ年榮冠をめざして涙ぐましい練習を續けて來ました「本年こそ」と選手一同は必勝を期してゐます幸ひにして選手は心身共に頗る健在で非常に張り切つてゐます、我が選手のダークホース振りを見て下さい

練習不足だが 大いに頑張る 奉天省監督談

奉天省チーム監督新谷爾平氏談 省下各地方から選手を集めましたが種々な支障から豫選が出來ずまた充分な合宿練習を積んでゐないのでどれだけの實力があるものか全然未知數です、自信はありませんが、强剛チームに堂々肉薄大いに頑張るつもりです

練習不足だが 力の限り奮戰 吉林チーム監督談

吉林軍大倉、宇留島監督談 昨年度は統制ある指導と作戰計畫とが功を奏して覇權を獲得する事が出來ましたが本年度の出場選手は殆ど新人にて昨年度の選手は僅かに二名と云ふ有樣で可成の痛手を受けて居ますが勿論ベストを盡して頑張らせる決心です、强敵は新京、奉天市兩チームと思ふが水も洩らさぬ計畫の下に堂々と鬪ひ拔かせる覺悟です

ゴータ大公國都入り 紀元二千六百年慶祝親善特使として日本を訪問、天皇陛下へのヒトラー總統親書捧呈の重責を果した獨逸赤十字社總裁ザクセン・コーブルグ・ゴータ大公一行はシベリア經由戰亂の故國へ急ぐ途次、うすら曇りの十八日午前十一時四十二分新京驛着のぞみで早借滿赤總務部長ワグネル駐滿公使らの盛大な出迎へをうけ再度の國都入りしヤマトホテルに入つた

名案はないか（五） 住宅難打開の鍵は？
遊休資材を動員 空地に新築せよ 小川中央通署長談

「ボーイさんお茶をくれませんか」と物柔かに云ふ中央通署小川新署長「あれもこれも人の子拇拾ひ」を地で行くところ前順天署松原人情署長二代目と云つた所かある立ちのぼる紫煙越しに住宅難打開策の一矢を放つとやあ…住宅難打開の鍵？あれかね、人事だと思つて面白可笑しく拜見してゐたんだが僕におはこが廻つて來るとは驚いたね

さあ打開策かね、實に難かしい問題だ—カフエー料理店を改築獨身寮にせよ」つて說があつた樣だが、彼等を攫まへて無用の長物とは云へまい、國家が彼等を保護してゐる以上は必要あつてのことだからね

と流石に飲食店、カフエー料理店等を控へた特殊地帶の署長としてチヨツピリ親心を見せる

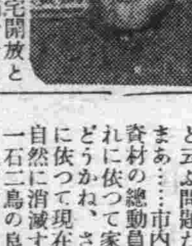

電々あたりでやつてゐる重役さん方の社宅開放とでも云ふかね、獨身者だとか世帶持ち等を同居さしてゐるがあれも何分は「緩和策」とも云へるだらうが、國都にも嗤いる不幸な人々に實際問題としては「燒石に水」だと思ふね、僕としての考へかね、僕の管內をずつと見渡して見ても無用な建物は一つとして無いし人口は益々激增する傾向だし、珍考珍說が百出するであらうが結局は家を建てる事だね、建てると云つた所が何しろ資材入手難の現狀にあるんだから差し當つてどうするかと云ふ問題だまあ…市內にある遊休資材の總動員をしてそれに依つて家を建てたらどうかね、さうすることに依つて現在の闇取引が自然に消滅すると云つた一石二鳥の良策だと思ふがね、建てるにしても無理に郊外等に建てる必要はないよ、折角家を建てたものゝ足の御難では意味をなさないからね、市內には空地が澤山あるんだからさう云つた所にどし／＼建築することだなどの位の家が建つか分つてさあねえ果して望む所の資材があるか無いか問題だがね…結局動員資材に依つて家を建てると云ふのも一つの氣休めかなあ【寫眞は小川署長】

カフエーは宿舍に不向 小吉組合長談

住宅問題で——と口を切り出すと新京カフエー組合長小吉唯一氏、待つてましたとばかり君カフエーをつぶせなどと君の新聞に書いてあつたが認識不足も甚だしいどう云ふつもりでいつたか知らないがこんなガラガラのホールを獨身宿舍に充てるなどとは可笑しいと思ふね、ホールを區切つて一部屋一部屋に造り直すと金と暇がかゝつたら家が一軒建つてしまふ、と云ふなら料理屋を獨身宿舍にするがまだ話が判る。料理屋は改造をしないでも使へるからね、しかしそんな不自然な考へよりも滿人住宅から安く手に入るのだからそいつを買つて修復して使へばいゝ、それが一番今の場合手つとり早く可能性がある話だ 小吉さんたて續けに喋つてぽつ／＼と話を切る、もう後は知らんよと云つた顏で

滿洲大同 兩佛教總會 合同難關に逢着 協和會の斡旋 双方異議申立て

宗教を通じての國民敎化を統一する目的のもとに滿洲佛教總會と滿洲大同佛教總會の合併說を曩に協和會が提唱し兩者に勸告を發したところ兩者間には相容れざる精神があり俄然暗礁に乘り上げた

即ち民生部認可のもとに全滿各地に宗徒を持つ各寺院を以て統合組織されてゐる純然たる宗教團體である滿洲國佛教總會（淨土宗回敎等々各宗派を統合する事務所的存在の總會）と治安部認可のもとに滿洲に於て佛教精神に則り會員組織のもとに國民敎化を行はんとする社會的敎化團體である滿洲大同佛教總會の兩者間に於て最近滿洲佛教總會が大同佛教總會の行き方と同じ道を辿りつゝあるに鑑み統制の時節柄協和會では同種方法に依つて敎化が行はれてゐるものなれば兩者統合が緊要なりとの意見のもとに兩者間の氣を引いてみたところ「全然立脚精神が違ひます」と大同佛教總會から抗議があり合併案は行き場に迷ふに到つた協和會では再度兩者間の意見を聽取すべく來る六月三日午後二時より民生部厚生司に於てこれが懇談會を開くことになつてゐるが各方面では重大視してこの懇談會の成行を注目してゐる

軍犬購入 二十五日から

滿洲國治安部では今回全滿に亘り相當多數の警察犬を購買することになつたが新京では二十五日から六月一日まで實施する豫定である軍犬協會々員にして賣却希望者は至急電話または書類にて軍犬協會新京支部へ申込まれたいと △種類シエパード△資格滿一歲以上三歲未滿の牝犬

國婦幹部の市場見學 社會各施設觀察のため國防婦人會新京首都本部の幹部張司法部大臣、關屋副市長、山崎電業副社長三夫人ら十五名は十八日午前十時から中央卸賣市場を見學した

大相撲滿洲場所 双葉、男女川ら五百名の陣容 六月廿五日大連上陸

大日本相撲協會の夏場所は連日鐵傘をゆるがす盛況を見せ全國ファンを熱狂させてゐるが同協會では例年の如く夏場所打揚げ後滿洲各地で滿洲場所を開くことゝなつた 一行は双葉、男女川兩橫綱をはじめ前田山、羽黑山、名寄岩、安藝ノ海等の强剛以下五百名の豪華陣で六月二十五日大連上陸、二十六日旅順白玉山忠靈塔前で奉納相撲を行ひ二十七日から一週間關東州廳前で大連場所を打ち、ついで奉天、新京場所を開く豫定であるが早くも全滿角道ファンの血をわかせてゐる【寫眞は双葉山（上）と男女ノ川】

釘樽盜難

大和通四一近藤嘉讃直さんは十七日午後九時から十八日午前四時までの間に大工作業場に置いてあつた釘三樽（長サ一吋半、價格一二〇圓）と荷車一臺（八十圓）を竊取されて中央通署へ屆け出た

一時に重なる ボーナスと昇給 警察官大ほく／＼

都下二千餘の警察官に嬉しいボーナスと昇給—首都警察廳では多忙な署員に少しでも早くボーナスを支給しようとの親心からすでに管下各署へボーナスの査定と定期昇給の申請方通達したが遲くも二十四五日頃には査定申請表が取纏められる筈で、昇給は六月一日發令、ボーナス袋の中味は例年と大體變りない模樣であるが同十五日頃手渡される四月の臨時昇給とこのところ警察官は大ホク／＼の態である

人妻を連れ出す

十八日午前九時頃首警捜査股除、劉南刑事は孟家橋劉八店街一九號鐵工徐鳳德（二八）を婦女誘拐で連行した、徐は去る四月十一日奉天市大東關乳牛館胡同一四號紀某の妻紀李氏（二六）を甘言を弄して長男とともに連れ出し無理矢理に同棲生活をなしてゐたもの餘罪多數ある見込

音樂院野外演奏

新京音樂院初の野外演奏は十九日午後二時から大同公園內大同公堂で開催されるが曲目は次の通りである 1、行進曲 美しき都（アンドル作）2、序曲 勸王家（キング作）3、圓舞曲 渡り鳥（レイモンド作）4、拔萃曲 歌劇「ミレーユ」より（アストワン作）5、凱旋行進曲 提燈行列 ガードウンヌ作）6、幻想曲 樂しき集ひ（ベネット編）7、行進曲 青春の面影（キヤムベル作）

神保畫伯北支へ

故東宮大佐肖像畫入魂式參列のため來滿中の光風會神保和幸畫伯は十七日午後十一時四十分の列車で奉天經由北中支へ向つた、期間は約三週間で六月十五日頃までには再び來京國都に於て作品個展を開く豫定である

あすの二野球

春のリーグを目睫にひかへ國都球界は頓みに活氣を呈して來たが十九日午後二時から兒玉公園球場に於て新京滿倶對ハルビン滿倶戰、午後四時半から奉天電々對全滿實業戰 又二十日午後四時半からはハルビン滿倶對新京滿洲國戰が展開される

大相撲東京場所 十一日目取組

雷門—高津山 布引—富士川 八方山—三船浪 國光—小島川 白鷲—小松山 中
照錦—綠松 豐島—若瀨川 小戸岩—增位山 備州山—源氏山 入後 二瀨川—武ノ里 大浪—鹿島洋 楯甲—兩國 若浪—大邱山 鶴ヶ嶺—櫻錦 盤石—安藝海 佐賀花—前田山 双葉山—五ッ島
番神山—山陽山 双見山—加古川 倭岩—若湊 松ノ里—立田野
清川—錦美谷 松浦潟—松ノ里 巴潟—大和錦 桂川—十三錦 鏡ノ里—龍王山 富士嶽—神東山 照國—出羽湊 大湖—男女川
九ヶ錦—相模川 金湊—駒ノ里 佐渡島—藤ノ里 旭川—綾若 青葉山—肥州山 名寄岩—笠置山 羽黑山—綾昇

今晩の放送

▲七・三〇（新京）歌唱指導「滿洲勤勞奉仕の歌」指導）東山榮一▲七・四〇（大阪）講演「世界貿易の動向」柴田銀次郎▲戰爭文學の夕▲八・〇〇（大阪）朗讀▲八・二〇（東京）ラヂオ小說「大陸に祈る」宮川マサ子作、朗讀 村瀨幸子▲八・五〇（大阪）ラヂオドラマ

御知らせ

新綠の候となりました皆樣御變りはありませんか御伺ひ申上げます 偖而弊店儀ながらく御馴染を頂きました「おでん」部を廢し「ホール」を改造し即席一品料理を致す事になりまして十六日より二十一日まで休業致します、二十二日よりは味も一流の腕きゝを聘しまして自信があります何卒舊に倍し御引立の程を御願ひ申上げます

新京吉野町二ノ一 割烹 よしや 電話（三）三五七五

康德七年（黄）第二〇號 **公示催告**

鹿兒島市山下町九番地 合資會社 田邊商店 申立人 代表社員 田邊牛次郎

左記證券ノ所持人ハ康德七年十一月三十日午前十時迄ニ當法院ニ其ノ權利ヲ屆出テ且證券ヲ提出スヘク若シ右期日迄ニ屆出ヲ爲サヽルトキハ其ノ無效ヲ宣告スルコトアルヘシ

證券ノ重要ナル表示
一、種類 株券（但シ拾株券）壹枚
一、記番號 波第參參九貳六號
一、作成地 新京特別市大同大街三〇一號
一、發行者 滿洲電業株式會社社長 丁鑑修
一、發行年月日 康德五年參月壹日
一、券面額 日本國通貨金 五百圓也
一、拂込金額 日本國通貨金貳百五拾圓也
一、第一次名義人 滿洲興業銀行 總裁 富田勇太郎
一、現名義人 合資會社田邊商店 代表社員 田邊牛次郎

康德七年五月十五日 新京區法院 審判官 畠山郁朗

日語教員採用（日本內地人） 中等學校卒業程度年齡不問（日本語敎授）希望者は自筆履歷書及寫眞一枚携帶御來談あれ（給料面談） 新京東二馬路消防署東鄰二階 民生部認可 私立新京宏文學院

お忘れ物 お客樣にお尋ね致します先月中頃店內に協和服一着お忘れになつた方がありますお預りして居ますからお心當りの方はお出で下さい

お座敷女中さん入用 三笠町三ノ三 割烹 一平 電（3）三八〇一 二四四八

生ビールは ニユウシンキヨウ 晝間六時迄 純喫茶サロン 東一條通銀座新道入口

灸は健康の母 長壽の基 傳家 辻の紅灸

主治症 ●高血壓 ●關節炎 ●婦人病 ●胃腸病 ●神經痛 ●脚氣 ●中風 ●神經衰弱 ●ね小便 ●むねの病 ●男女性病 ●かたこり ●小兒かん虫
新京 寶山前 辻の紅灸

本日開店
永らく休業中の相生でございます此度經營者が替ると同時に店內も大改造を加へまして總てに於て一新實に氣分の好い落付いた店と致しました尙料理の方も本場仕込みの板前を揃へまして皆樣の御口に合ふ樣皆樣の御來店を御待ち申して居ます本日より改めて開店致します是非一度は店內の感じと共に料理の口當り御試し下さいまして御批評いたゞき度と存じます
うなぎ 天婦羅 御料理 相生 新京東一條通（稻荷神社横） 電話③二八七四番

鯛すき うなぎ蒲燒 季節料理 川魚料理 國都自慢の味は先づ青柳から 食道樂 青柳 祝町二丁目

母片淵カツ儀病氣療養中の處養生不相叶十七日午後九時四十五分永眠致候間生前の御厚誼を拜謝此段謹告仕候
追而葬儀は五月十九日午後一時曙町長春寺に於て相營可申候
昭和十五年五月十七日
男 武
男 忠
男 一馬
親戚總代 福田晴夫
友人總代 森虎一
入船町會總代 淺井庄一郎
佐賀縣人會總代 佐藤宇治太郎

疊の御用は（迅速叮嚀） 山村疊店 領事館西側 電話（2）二七九番 室內外の營業部を新設致しました多少に拘らず御用命の程御願致します

ぶたまんぢう 支那そば 來々軒

滿系學校にも巡回映畫實施

滿映で積極的乘出し

昨春來滿映では在滿日本小學校映畫教育聯盟と協力全滿二百餘校に及ぶ學生々徒の情操教育に多大の効果を收めてゐるが今回更に民生部學務司及滿洲帝國教育會其他關係機關と協力滿系學校にも同樣の映畫教育實施を計畫することになり注目されてゐる、目下滿映に於て愼議中の實施案は次の通りである

一、本案は專ら全滿七十三校の滿系中等學校生徒を對照として各省教育會の主催又は斡旋により滿映に於て擔當實施す

二、映寫は十六ミリトーキーに依り一年三回巡映とし一回三箇班を編成す一回の映寫延日數六十二日

三、映寫班人員は一班に付技士一名、助手一名とし機械及フヰルムは滿映に於て調達す

四、上映番組は一班一プログラムとし劇映畫、文化映畫、漫畫綜合ニュースを含み映寫時間は二時間半乃至三時間とす

五、所要經費は、帝國教育會に於て一切考慮す

六、現在滿映の有する劇映畫にして適當と認め上映に供し得るもの左の如し

1壯志燭天 2萬里尋母 3鐵血慧心 4煙 鬼 5幸福の道 6白蘭の歌 7知心曲

七、巡映地別及所要日數

【第一班】＝新京、吉林、哈爾濱、齊々哈爾四地點の二十八校所要日數二十三日

【第二班】＝牡丹江、佳木斯、間島省三地點の十校、所要日數十一日

【第三班】＝四平街、奉天、鐵嶺、遼陽、營口、通化、錦州、撫順、安東、九地點の三十五校所要日數二十八日

大同劇團激勵會

滿映大同劇團初のユニット作品牛島春子原作「王屬官」は本月上旬吉林ロケからクランクを開始し、目下撮影を急いでゐるが、滿洲文話會新京支部ではこれを機會に映畫と演劇の交流について懇談する傍ら專門劇團として新たな飛躍を遂げようとする大同劇團を激勵するため二十一日午後六時半から國都飯店に藤川研一氏、原作者牛島女史をはじめ國都在住の映畫、演劇研究家を招いて「王屬官」映畫化記念懇談會を開催することゝなつた

萬華鏡

サロン春に特異な存在を示してゐるのがエミー君、むかし赤玉にゐたあの子である、黑いイヴニングを着てダニエル・ダリュー張りの面貌である、しかもそんな子なのにこの滿洲で捕れた子でむかし長春にゐたこともあるといふから嬉しいではありませんか、女給になつたのは大連が最初だつた望郷の念やみ難く新京に歸つて來たといふわけなんであらう▼238といふ家を久し振りに覗いてみた一向以前に變らぬ室内裝置のやうである、和服の女、洋服の女、適當に働いてゐるが一つ文句を言ひたいのは蓄音器の擴聲器を餘りに大きな聲でやることである、あれぢや喧しくて話なんか出來はせん、神經質な人間なら頭が痛くならう、心掛く事である

雜音

帝都キネマの初日「旅する人々」と「そよ風父とともに」の和洋編成はここらとしては充分に自信のある番組だけに先づ好調な入り「旅する人々」で引いてゐる客足だが「そよ風父と共に」の出來も惡くはなく滿足されてゐるやうである▲長春座寫眞替りは大船のお古だが、こゝへ「母と子」「齒みついた花嫁」天中軒雲月嬢の浪曲が相當の量で割つて入る、こゝらしいアクの強い盛り合せである▼新キネも替る、日活番組一回休みといふところで東寶の「丹下左膳」が大會で飛び出した、日活物と錯覺を起させさうだが、こゝがつけ目だとすればちと人が惡い、日活か東寶か「問答は無用、見れば面白い」さうな……

格子なき牢獄

佛Aプレスビュルジエ映畫「赤ちやん」で一躍有名になつたレオニード・モギーの第二回監督作品で、内地では早く封切られ評判となりながら滿洲では寫眞料の問題から封切の時機を失してゐたもので、この程漸く料金の折合ひがつき滿映入荷となつたもの、アニー・デュコオ、ロージエ・デュシエーヌ、新人コリンヌ・リュシエールの共演、少女感化院を舞臺に美しい院長の誠意が一人の不良少女を甦らせ、愛人の許へ幸多き再出發をさせる物語り、帝都キネマ次週封切

夏場所星取表

(○勝 ●負 ヤ休 △引分)

東 得點九一點

	一	二	三	四	五	六	七	八	九	十	十一	十二	十三	十四	十五
双葉山	○	●	○	○	○	●	○	○	○						
羽黒山	○	○	●	○	○	●	○	○	●						
名寄岩	●	●	○	○	○	●	○	●	○						
玉ノ海	●	●	●	●	●	●	○	●	●						
大潮	○	●	○	●	●	●	○	●	●						
磐石	●	○	○	○	●	●	●	○	●						
富士ヶ嶽	○	●	○	●	●	○	●	●	●						
鶴ヶ嶺	●	●	●	○	○	●	○	●	●						
鯱ノ里	●	○	○	○	●	●	●	●	●						
旭川	●	○	●	○	○	●	●	○	○						
桂川	●	●	●	●	●	●	○	●	○						
楯甲	●	●	●	○	●	○	●	●	●						
金湊	○	●	●	●	●	○	●	●	●						
大浪	●	○	●	●	●	○	○	●	●						
松浦潟	○	○	●	●	●	●	○	●	○						
青葉山	●	○	●	○	○	●	○	○	●						
佐賀花	●	○	○	●	○	○	○	○	●						
巴潟	●	●	○	●	○	●	●	●	●						
二瀬川	○	●	●	●	○	●	○	●	●						
九ヶ錦	●	○	●	●	●	○	○	●	○						
清美川	●	●	●	●	○	●	●	○	○						
佐渡島	●	●	○	●	●	○	○	○	●						
若浪	●	●	●	●	●	○	●	○	○						
照國	○	○	●	○	○	○	○	○	○						

西 得點百十七點

	一	二	三	四	五	六	七	八	九	十	十一	十二	十三	十四	十五
男女川	○	●	○	●	○	○	●	○	○						
前田山	○	○	○	●	○	●	○	●	○						
安藝海	○	○	○	○	○	●	○	○	○						
綾昇	●	○	●	○	●	○	●	●	●						
笠置山	○	●	○	●	○	●	○	●	○						
出羽湊	○	●	○	●	○	○	●	○	●						
肥州山	●	○	○	○	○	○	○	○	●						
龍王山	●	●	●	○	●	○	●	○	○						
櫻錦	○	○	○	●	○	○	●	●	○						
大邱山	●	●	○	●	●	●	●	○	●						
藤ノ里	●	○	●	○	○	●	○	○	○						
大和錦	○	○	●	●	●	○	●	○	○						
鹿島洋	○	○	●	●	○	●	●	○	●						
四海波	●	●	●	●	●	○	●	●	●						
綾若	○	●	○	○	●	○	○	●	○						
神東山	○	○	○	○	●	○	●	○	○						
兩國	○	○	○	○	●	○	●	○	○						
相模川	○	○	○	●	○	○	●	○	○						
十三錦	●	●	●	○	○	○	●	○	○						
駒ノ里	○	○	●	○	●	○	●	●	●						
松ノ里	○	○	○	○	●	●	○	●	○						
武ノ里	●	●	●	●	●	●	●	●	●						
出羽花	ヤ	ヤ	ヤ	ヤ	ヤ	ヤ	ヤ	ヤ	ヤ						
五ツ島	○	○	○	○	○	○	○	●	○						

改造開店

此度は勝手ながら永々休業いたしまして内部の大改造も漸く完成面目を一新し十五日より開店いたすことになりました此の模樣替への結果は必ずや皆々樣の御氣分にピツタりと合ふことゝ存じます加ふるに新進一流調理師の腕の冴へに依り安價美味の料理を作り其の品々は高尚なる女中によつて親切叮嚀に皆樣の前に運ばれます・實に一家總動員各位の御滿足を得るやうに大勉强いたしますから是非共一度御試食の上御引立の程御願ひ申上げます

女中入用 二十才より二十八才迄

新京銀座新道 現長 電(三)四三〇四

パーマネント

優秀な技術者を招聘しました少しもお待たせせず致します

御婚禮仕度
貸カツラ・衣裳
赤外線美顏術

ダイヤ街通り 老松ビル二階
老松美粧院
電③六三四九番

相次ぐ日活映畫の無敵陣！
丸根贊大郎監督野心的巨篇
仇討交響樂
快演多藝の寛壽郎が大膽な飛躍を見せた仇討ユーモア篇は背景の音樂の面白さと四つに組んで完璧！
嵐寛壽郎×市川春代 田村美妙子 主演
日活京都中堅陣總動員超特作

日活多摩川の潑剌たる明朗青春篇！
都會の新裝
2600年型の男性美を描く！
伊澤一郎×姫宮接子×出雲龍子 主演
廿一日封切 豫定
新京キネマ

豐樂劇場
只今上映中
全女性の胸衝く涙の感激篇堂々公開！
不思議な魅力の愛染シリーズ第四彈登場
愛染椿
沖の漁火涙でうるむ幼馴染の伊豆の海わたしや悲しい愛染椿
三上於菟吉 原作 伊藤大輔 シナリオ 下加茂のホープ 大曾根辰夫 監督
雲霧變化 關太郎懺悔
坂東好太郎 二役 伏見直江 伏見信子 北見禮子
田中絹代・夏川大二郎 水戸光子・三宅邦子 笠智衆・外大船花形總動員
原作・川口松太郎・婦人倶樂部連載 監督・佐々木康・主題歌コロムビア
土曜日 十一時開映 普通日 十二時開映
六〇錢

柳家金語樓・大辻司朗・高瀬實乘・若原春江共演
金語樓の親爺三重奏
巨匠片岡千惠藏 浪曲界の花形廣澤虎造の大顏合せ
月形龍之介・市川春代 澤村國太郎・日活京都 オールスター
日活の浪曲映畫と東寶の爆笑映畫!!
清水港
十七日より
明日曜は是非御家族機で
朝日座 正午開映 五〇錢

腕づく牛次（25）

中川雨之助　作
西正世志　畫

別れの並木

牛次の意見に從ひ、一時姿を晦ますことゝなつた鵜の勘太は、家を疊むも荷物をこしらへるも、殆ど夜逃げ同樣にして、その日の暮れ方ちやうど、神風組の道場から、神尾大八といふ浪人が、樣子を探りに飛出した頃、勘太にお廣、米吉と旅姿の親子三人は、奧州街道と、流山道の二股の處でそこまで送つて來た牛次と別れの言葉を交して居た。

『それぢや、こゝで別れようぜ。勘太、くれぐれも言つた通り、何處へ行つても酒と博奕は止してくれ。そして、親子三人仲よく暮すんだぜ。坊や、おめえも早く成人して、偉え者になるんだぜ』

父親の背へ、巡禮からげにされてゐる米吉の頭を、牛次は撫でてやりながらシミジミと言ふ。

『有難う。兄イの情で、生れ更つた俺だ。安心して呉んねえ、キッと堅氣になるからよ』

お廣も、亭主の尾に付いて、

『姿どもより牛次さん、おまへさんも、どうかお達者でねえ』

と、女は、さすがに涙聲だ。

『俺か……サア、俺のことは、どうなるか判らねえなあ……』

仰向いて、吐き出すやうに牛次は言つた。

空には星が、冷たく瞬き始めて、姿は見えぬが、鴉が淋しく啼いて行く。

『おめえ、どうあつても、獨りで浪人組へ斬り込むつもりか。それよりは、身内の衆一統で、斬り込みを掛けてはどうだ』

勘太の言葉に、牛次は首を振つた。

『俺の體を案じてくれる心持は嬉しいが、親分の跡目も大事だ。俺が一人で背負つて立てば、竹の塚身内は傷がつかねえで濟むといふもの……』

『でも、相手は、名代の浪人組……』

『心配するな。男は腕だ。腕づくで、やつてやれねえ筈があるものか』

と、腕づく牛次の十八番が、こゝへ飛出した。

『それでも……？』

と、なほ、お廣は心配顏である。

『なあに、罷り間違つて返り討になりや、親分の處へ行つてお詫をするさ。兄弟たちも、さうなりやまさか俺を見殺しにもしやすめえ。親分の敵と一しよに、俺の骨を拾つてくれる者の一人や半分はあるだらうよ』

『首尾好く敵を討つたときは？』

『おめえ達と同じやうに、その時は、旅鴉さ。旅から旅の渡り鳥、縁があつたらまた逢はうぜ……』

牛次には、眼の前に居る勘太親子の姿が、やがてお市と千太郎にめぐり會つた後の、我身の姿に想へて來る。

『サ。早く行きねえ、夜道に氣をつけて、坊やに風邪を引かさねえやうにな』

『ぢやあ、左樣なら』

『左樣なら』

と、濕つぽい夫婦の聲。

『をぢちゃん、さいなら』

廻らぬ舌の、その米吉の一語が、とりわけて牛次の胸を鋭く衝いた。

『あゝ、左樣なら。勘太、お廣さん、こゝは丁度、親分の殺された、二タ股だ、お互が、こゝで別れるのもよくよくの因緣だぜ。親分の引合はせだと思ひねえよ』

牛次の言葉を後に、三人の姿は、流山街道の宵闇へ一歩づゝ溶け込んで行く。並木の松に、夜風が露つぽく騷ぎはじめた。

それを見送りながら、伸び上つてゐる牛次の後に當つて、その時バタバタと、突如起つた足音。

商況　十八日前場

海外經濟電報

倫敦金塊	一弗八志〇〇
倫敦銀塊	二三片二分一
同　先物	二三片〇〇
紐育金塊	三五弗〇〇
紐育銀塊	三四仙四分三

▲外國爲替

米英爲替	三弗二一仙〇〇
米日爲替	二三弗四七仙
米支爲替	五弗五五仙
英日爲替	一志五片八分三
英支爲替	四片四分一
英佛爲替	一七六法五〇
米獨爲替	四〇仙〇五

▲紐育株式

スチール株	五〇弗四分一
アナゴンダ株	二二弗四分三

▲紐育棉花

現物	九仙七三
七月限	九仙二〇
十月限	八仙八〇
十二月限	八仙七〇
一月限	八仙六四
三月限	八仙五三
五月限	八仙四〇

▲印棉

ブローチ	二一七留比四分三
オームラ	一七九留比二分一
ベンゴール	二五九留比四分一

各地株式市況

▲東京株式（短期）　寄付　大引

	寄付	大引
新東	[illegible]	[illegible]
大新	[illegible]	[illegible]
鐘紡	[illegible]	[illegible]
同新	[illegible]	[illegible]
帝新	[illegible]	[illegible]
洋新	[illegible]	[illegible]
日產	[illegible]	[illegible]
日船	[illegible]	[illegible]
同新	[illegible]	[illegible]
郵船	[illegible]	[illegible]
日新	[illegible]	[illegible]
日石	[illegible]	[illegible]
滿立	[illegible]	[illegible]
電業	[illegible]	[illegible]
東工	[illegible]	[illegible]
日電	[illegible]	[illegible]
滿電	[illegible]	[illegible]
日鐵	[illegible]	[illegible]
糖新	[illegible]	[illegible]
日曹	[illegible]	[illegible]

▲大阪株式（短期）

	寄付	大引
大新	[illegible]	[illegible]
新鐘	[illegible]	[illegible]
鐘紡	[illegible]	[illegible]
滿業	[illegible]	[illegible]
日聲	[illegible]	[illegible]
帝新	[illegible]	[illegible]
商船	[illegible]	[illegible]

●大連株式（短期）

	寄付	大引
五品	[illegible]	[illegible]
大新	[illegible]	[illegible]
新東	[illegible]	[illegible]
滿業	[illegible]	[illegible]
鐘紡	[illegible]	[illegible]
同新	[illegible]	[illegible]
滿鐵	[illegible]	[illegible]
豆新	[illegible]	[illegible]
土木	[illegible]	[illegible]

各地商品市況

▲大阪綿布

五月限	[illegible]	[illegible]
六月限	[illegible]	[illegible]
七月限	[illegible]	[illegible]
八月限	[illegible]	[illegible]
九月限	[illegible]	[illegible]
十月限	[illegible]	[illegible]
十一月限	[illegible]	[illegible]

▲大阪棉花

五月限	[illegible]	[illegible]
六月限	[illegible]	[illegible]
七月限	[illegible]	[illegible]
八月限	[illegible]	[illegible]
九月限	[illegible]	[illegible]
十月限	[illegible]	[illegible]
十一月限	[illegible]	[illegible]

▲大阪期米

當限	[illegible]	[illegible]
中限	[illegible]	[illegible]
先限	[illegible]	[illegible]

▲大阪人絹

當限	[illegible]	[illegible]
五月限	[illegible]	[illegible]
六月限	[illegible]	[illegible]
七月限	[illegible]	[illegible]

▲横濱生糸

五月限	[illegible]	[illegible]
六月限	[illegible]	[illegible]
七月限	[illegible]	[illegible]

八月限	[illegible]	[illegible]
九月限	[illegible]	[illegible]
十月限	[illegible]	[illegible]
十一月限	[illegible]	[illegible]

手形交換高（十八日）

一〇七二枚　[illegible]

日曜　壬戌　佛滅　執　星宿
五黄　四月　十月　九十三日

東京・本郷・神誠館

●一白の人　駈引きの思ふやうに成らぬ日愼重なるべし　南と北と西が吉

●二黑の人　射倖心を去り何事にも誠意を以て進むべし　東と巳と北が吉

●三碧の人　我意は通さず人を容れ人にも容れらるべし　壬と東と西が吉

●四綠の人　一苦去りたりとても萬事油斷あるべからず　巽と壬と乾が吉

●五黄の人　强ひて事を用ふるときは失敗す常業大切　東と丁と北が吉

●六白の人　業務の擴張は吉き日なれど氣移りは禁物　壬と巽と巳が吉

●七赤の人　勉め次第にて伸び太り行く日入學起業等吉　壬と巽と丁が吉

●八白の人　頓挫を來すも中途に心を緩めぬ樣にすべし　東と丁と北が吉

●九紫の人　廣々とした所へ出でたる思ひある開運の日　乾と丁と巳が吉

買賣現物　公債株式
畑園太商店
（中央郵便局前）
新京中央通廿一番地
電③二三四九・六一六五

營業科目
煙草＝東亞煙草會社、啓東煙草會社代理店、其他
酒、料飲水＝サッポロ、アサヒ、エビスビール、リボンシトロン、平野水、タンサン水、フイオンサイダー、カルピス、ボンベン、赤玉ブドー酒、大黒ブドー酒、サントリーウヰスキー、寳味淋、清酒、白鷺、菊正宗、大關、名譽冠、滿洲菊正、鳳凰酒
食料品＝小麥粉、罐詰類、丸金醬油、白玉ソース、シッカン酢、北海道バター、人造バター、ミルク、角砂糖、森永製菓子、中央製菓製品、駿河屋本店羊羹、日淸製菓
化粧品＝各種有名化粧品代理店、化粧石鹸、洗濯石鹸、粉末石鹸
石鹸＝花王石鹸、牛脾石鹸、フイオンハミガキ、スモカ、ゼオラ齒磨其他
其他＝線香、ハイカチール、ハブラシ、洋雜貨、メリヤス、毛布
卸商　滿泰洋行
新京市中央通一六番地
電話長(3)三五一・五一五一　四三四四・六九二七番
振替口座新京六〇番
支店
大連市吉野町二十二番地
天津日本租界花園街七番地
北京西安門板橋大街三柱香
濟南市二馬路青年會館西五三號

好評を感謝致します
日曜は是非
ジャック・フエーデの
旅する人々
フランソワーズ・ロゼエミハンス・アルバース……主演
成瀬巳喜男のオリヂナルシナリオ
そよ風父と共に
高峰秀子　藤原釜足　主演
滿映ニュース　大毎ニュース　文化映畫
明日曜は午前十時十分上映
帝都キネマ

浪曲漫劇　十八日より公演
時代が産んだアトラクション界の寵兒
當年八才の天才兒
市川三郎一行來る
女流浪曲の新星
天中軒月子特別出演
高濱二郎　花柳富美子　林みのる　吾妻ひろ子
市川三郎の中山安兵衛
銀座キネマ

テイチク專屬
日活大スター
轟夕起子
待望の佳人遂ひに來る！
廿五日より三日間
元宝塚舞踊の名手
日活の新星ノ
園部道子特出
轟ジャズバンド
大擧出演
新京キネマ

宇治茶　河久商店
日野町二丁目　電(3)三二〇四番

●新聞の御申込は　電話③三三〇〇番へ●

明日曜は
照る日くもる日
原作　大佛次郎・演出　仁科紀彥・撮影　吉田清太郎　新興京都巨大作
大宇宙にさへ照る日くもり日あり、まして移り行く時代の、そして人の世の姿に於てをや。五大スタアの競演に餘す處無し!!
大佛次郎往年の名作
大谷日出夫　羅門光三郎　鈴木澄子　南條新太郎　甲斐世津子　主演
荒木忍　寺島貢　光岡龍三郎　共演
妻よ何處へ行く
新婚家庭を建設する、なんと云ふ愉しい夢でせう。
加賀邦男　早島競子　淡島みどり　大内弘　歌川八重子　共演
演出　須山眞砂樹
銀座キネマ

銀座キネマ　電③六四六五

ニュース	11.00	2.50	6.45
妻よ何處へ行く	11.25	3.15	7.10
市川三郎	12.26	4.16	8.11
照る日くもる日	1.21	5.16	9.06 10.30

十五日より十九日まで・階下一圓
次週廿日より・巴里祭・不良青年

豊楽劇場

ニュース		1.14	3.04	7.04
闇太郎ざんげ		1.34	4.24	7.24
愛染椿	12.00	2.50	5.50	8.51 10.05

十五日より五日間　料金60錢
祭日日曜日は11時開映
二十日より　我が子の結婚・御存知東男

朝日座　電②三〇九六

ニュース	12.00	3.18	7.00
金語樓の親爺三重奏	12.50	4.08	7.50
清水港	1.40	5.18	8.50 10.25

17日より19日まで　料金50セン
次週廿日より　たのしき我が家　恩愛うきよざむらい　指輪のわるつ

新京キネマ　電③三〇六八

短篇		1.09	4.14	7.19
ニュース		1.23	4.28	7.33
丹下左膳隻眼の巻		1.55	5.00	8.05
丹下左膳戀車の巻	12.00	3.05	6.10	9.15 10.19

18日より20日まで　料金　50錢
廿五日より　轟夕起子來演

帝都キネマ

ニュース	12.00	3.25	6.55
そよ風父と共に	12.25	3.50	7.20
旅する人々	1.40	5.05	8.35 10.15

17日より22まで　階下　一圓
次週封切　格子なき牢獄

長春座

ニュース	11.15	3.02	6.49
噛みついた花嫁	11.35	3.22	7.09
天中軒雲月嬢	12.31	4.18	8.05
母と子	1.31	5.18	9.05 10.31

18日より20日まで　料金80錢
曉に祈る　24日封切

世紀を風靡する至高の傑作！
格子なき牢獄
二十四日封切豫定
帝都キネマ

新京日日新聞
朝刊
【本紙朝夕刊十二頁】
發行所 新京日日新聞社
發行人 十河榮忠
編輯人 和波然
印刷人 水越内之介

高級清酒 滿洲櫻

滿支間の物資振當に意見對立
滿關貿易調整懇談

滿關間の貿易調整を圖るため十八日午後一時より、日滿軍人會館において經濟部、生必會社、關東局、關貿聯の間に貿易懇談會を開催、同會議に於いては滿支間の物資振當につき滿洲國側が過去に於ける消費實績に基いて日本商品の割當を要求したのに對して關東州側は過去における滿洲國の輸入實績に基いて之を配給すべきことを主張して讓らず、この問題の解決は將來に待つことになつたが、過去において滿洲國は大部分の日本品はこれを大連貿易業者より輸入したがそのほか可成多量の商品は國内の輸入業にあらざる卸商小賣業者等が小口に大連より購入してゐたので消費實績と輸入實績の間には相當開きがあり、滿洲國としては、この消費實績を詳細調査した上で改めて本問題について關東州と交渉しその上で統制料、物品税問題もはつきり取りきめることになつた、なほこの懇談會において關貿聯及び關東局側では滿洲國側の要望を容れて次の點に善處を約し四時半散會、今次懇談會の成果に鑑み第二次、第三次の會合を開催して兩者の業務調整につき意見を交換圓滑なる物資の配給に萬全の策を講ずることとなつた

一、關東州内における滿洲向輸入品については物品税を引下げるやう盡力すること
二、現在の統制料はこれを能ふ限り減額すること
三、生必會社が獨占的に扱つてゐる商品については統制料を免ずるやう考慮すること
四、滿洲向商品はこれを北支へ振り向けないやう貿易業者を嚴重監督すること

阿部大使着任 初の全體會議
在支總領事を招集

【南京十八日發國通】阿部全權大使は來る六月上旬南京に在支全總領事を招集、過般の國民政府改組還都により齎された中國更生の新事態に對處すべき帝國政府の根本方針を指示し當面の諸問題につき具體的協議を遂げ事變新段階における外交措置に遺憾なきを期することゝなつた　しかして今回の在支總領事會議は日支新國交調整の重大使命を帶びる阿部大使着任後の最初の全體會議であり國民政府側との國交調整交渉も着々進行をみんとしつゝある折柄その成果は極めて期待されてゐる

人的指導力再强化
第二次異動

國政運營の新段階に對處すべき人的指導力强化を目標とする中央、地方に亘る行政首腦部の大異動により警察總監、參議府秘書局長、新京特別市長、開拓總局長主計處長（飯澤主計處長代行）電業社長等の後任は近く實現を見んとする行政機構の調整と共に、早急に其の補充並に之れに伴ふ第二次人事異動を行ひ、再强化を圖ることとなつた

甜菜收買の價格大幅引上げ
增產五ケ年新計畫

滿洲に於ける砂糖需給の不圓滑に鑑み政府は自給自足を目指し滿洲唯一の砂糖資源たる甜菜の增殖五ケ年計畫を樹立し、本年度より生產目標の確保を期したが、同增產本年度作付目標は濱江一三、〇〇〇、北安七、〇〇〇、奉天六、〇〇〇吉林五、九〇〇、新京特別市一〇〇、計二四、〇〇〇で昨年の約二千陌に比し約二割餘の增加となり甜菜三十萬トン砂糖五十萬擔を目標としてゐる、而してこれが增產確保のため政府は近く甜菜收買價格の五割餘の大幅引上げを斷行、昨年の千滿斤當り六圓五十錢を一等三圓五十錢高の千滿斤（五〇〇瓩）當り十圓と決定、この外政府は增產確保のため從來甜菜栽培の採算上不利なるに鑑み百餘萬圓の經費を以て左の助成を斷行することに決定した

種子晌當十三瓩を耕作者に配給しその半額を政府が補助する（補助費三十萬圓）

金肥を左の通り配給しその半額を補助する（補助費約二萬四千圓）
吉林、奉天省內、天地當硫安三俵、過石二俵、濱江、北安省內、晌當硫安二俵、過石二俵

運搬費の補助（約二十三萬圓）
一五滿里以上二〇滿里未滿五〇錢、五滿里增す每に十錢加算

實驗村の補助（約二萬七千圓）

多收穫獎勵のため立毛、多收穫綜合共勵會を設けて豫算約十萬圓を以て特等五〇圓、一等三〇圓、二等二〇圓、三等一〇圓宛の多收穫獎勵金制度を設けた、特等十本の外七千百餘名に對し賞金を授與する

この外製糖會社は耕作者に對して耕作資金として晌當十五圓乃至二十圓を貸與することになつてゐる

新黨結成に近衞公を擔ぐ
金光庸夫氏の意圖

【東京發國通】政友會統一派金光庸夫氏は十八日午前九時五十分荻窪の私邸に近衞公を訪問、强力新黨結成に關する意見を述べ種々懇談して同十一時辭去したが會見後金光氏は左の如く語つた

近衞公と會つて最近の國際情勢と今後の動向および國內政治體制の整備につき自分の持論である新黨結成に關する意見を述べたが、强力な新黨を結成するには近衞公に出て貰はねばならぬと思つてゐる

在留邦人の營業を許可制
北支聯銀維持對策

【北京十八日發國通】大陸經濟開發の根幹をなす聯銀券價値維持の見地から日本限北支における圓系通貨の受拂制限等の聯銀券膨脹防止の諸措置がとられてゐるが、現地に於ても右に對應して對策考究中のところ十八日北京總領事館では告示を發し、居留民取締り規則を改正、北支における資金放出の一源泉をなす在留邦人の營業に關し從來の單なる屆出主義を廢して許可制を採用し軍事上或ひは國策上必要なもの、在留邦人の日常生活に不可缺なものを除いては當分の間殆ど新規營業は許可しないことになつた

諾威女皇帝の避難

四月十一日午後五時十五分獨逸空軍のナイヴークスンド空襲に諾威女皇帝は男裝で安全地帶に避難された、その時獨逸の爆彈の破片が皇帝の近所に落下したので皇帝はこの破片を拾ひ獨空軍攻擊記念にとポケットに入れた【中央が女皇帝】

事變以來の大量戰果
抗戰陣營に大打擊

【〇〇十八日發國通】十六日敵將張自忠を討取つた殊勳の横山、大澤各部隊は十七日朝來引續き大洪山脈地區に殘敵部隊を索めて各所で奮戰してゐたが、去る十五日には漢水北岸流水港攻略戰で張自忠軍の八十師長劉振、九日には白河々畔の耆店附近の殲滅戰で廣西軍の驍將百七十三師長鍾毅が各々戰死、同日湖陽鎮附近の戰鬪で百七十三師第五百十八團長李春雄大佐を捕虜としたが、かゝる大量戰果は事變突發以來全く最初のことで今次のわが電擊作戰によつて如何に敵第五戰區を混亂狼狽せしめ徹底的にこれを潰滅し、重慶抗戰陣營に致命的打擊を與へたかを物語つてゐる

李文軍四萬潰滅す

【〇〇十八日發國通】鄉寧を放棄し雪崩を打つて東南方に敗走せる七千の敵匪は退路の前面よりわが鐵壁の包圍翼が押し進められつつ

反ソ暴動熾烈
＝舊波蘭領內の農民反抗＝

哈市への情報に依れば舊ポーランド領內の反ソ運動は其後なほ執拗に續けられ特にコルホーズ制實施に依る農民の反ソ運動は遂に暴動にまで發展、鎭壓のため出動せる赤軍に對し森林に分散して頑强に抵抗しつゝある、暴動の鎭壓に於て飛行士ベ・ゲ・ゴローヴィン、同ユ・ベ・ビオントコフスキー、機關士エゲ・ドブロフ、同カ・イ・アレクサンドロフ等は不慮の墜死を遂げた、墜死したゴローヴィンは「ソ聯邦の英雄」の稱號をもつ同國切つての名パイロットである

農事試驗場機構を再編成
農產物增產に即應

農產物大增產に即應し初年度應急對策として既に千二百餘萬圓の補助助成費を計上、肥料配給その他施設にも萬全を期し技術陣營整備についてもさきに農業技術員の大增員を行つたが、今回技術陣の擴充整備を圖り增產計畫に於ける技術部門の一層の强化を期すべく全滿農事試驗場機構の整備擴充を斷行することになつた

佐伯醫學博士新發表
「病人に薬が營養食」
理想の營養食は天賦の
まむしの燕燒酒
信用のおける
大連市信濃町（帝國館隣）
小松家本店
僞物

貝沼甲種訓練科長　第四次哈達河開拓團長から滿拓公社の甲種訓練科長に轉任、貝沼洋二氏は十八日午後着任した

東省旗長參事官會議

興安東省の旗長並に參事官會議は來る二十四、五の兩日札蘭屯厚生會館に於いて開催
一、旗制、旗官制の制定並に改廢に關する件
一、整備委員會の組織運用に關する件
一、旗の狀況並に希望事項の協議
等を中心議題として會議が進められる事になつた、尙同會議には中央側から荒谷島南參事官、門脇、白南事務官の四氏が出席する

滿航後任社長 牧野中將就任

滿航社長大江亮一氏は豫ねて健康上の理由から辭意を表明してゐたが十八日遂に辭職したので、滿航では同日午前十一時から臨時株主總會を開き後任社長銓衡の結果、豫備役陸軍中將牧野正迪氏を推薦するに滿場一致可決、新任の牧野社長は豪快濶達な武人として知られ同本社の新京移轉を機に近く着任する

ソ・聯・林・業・人・民・委員等を罷免　當地着情報に依ればソ聯林業人民委員アンツェロヴィッチ並に第一代理M・N・ローゼンは林業政策失敗の廉に依り最近罷免されたことが判明注目されてゐるアンツェロヴィッチは元統制委員會議長代理、聯邦最高會議委員、並に聯邦黨中央委員の要職を兼ねまたローゼンは元キーロフ州黨委員會書記長の職にあつた

新・京・商・工・公・會・總・務・科・長・任　新京商工公會田子總務科長の辭任に伴ふ後任は選定中の所此の程延吉商工公會常務理事河合義一氏と決定した

葉煙草增產委員會

葉煙草增產計畫實施に伴ひ農務司は生產地主務官廳を督勵、計畫遂行に萬全を期してゐるが、これが增產の完遂を確保するため十八日午前九時より產業部會議室に葉煙草生產委員會を開催本部より石坂農務司長、小安技佐津田農產科長、地方側鳳城煙草採種場、錦州農事試驗場、奉天、安東、錦州、熱河、吉林、間島各省主務者並滿拓、葉煙草會社等約二十名出席、播種狀況、煙草耕作指導、耕作獎勵及收買等に關し種々打合せを遂げ四時散會

化工業協會講演會

滿洲化學工業協會五月例會は十八日午後一時半より新京日滿軍人會館に於て開催田代外務局次長より「最近の國際情勢に付て」福田大陸科學院地質調査所長より「滿洲に於ける重要鑛物に付て」と題する講演があつたが、引つゞき幹事會を開催、次回例會は六月六日と決定した

獨軍、白都に突入　寫眞はブラッセルのグランド・プレイス、この廣場は世界一の絢爛な廣場で市のマーケットの街に位置し周圍には中世紀の金色さんらんたる大厦高樓が建並んで晝は陽光に輝き夜は月光と點燈で目も眩むばかりである、歷史的儀式は皆この廣場で行はれる

奈翁の夢實現か
獨逸軍の强襲
倫敦攻擊の目標は空軍基地
英本土上陸へ作戰

【ロンドン十七日發國通】アントワープ、ルーヴァン、ナミユール、セダンを繫ぐ主要防禦線に鯨波の如くドイツ軍の强襲が續けられ、今や空陸相呼應して壯烈無比な機械化戰が酣となりオランダを短時日の間に葬り去つた獨軍の猛威をこの防禦線により果してどの程度まで喰ひ止めるかゞ當面戰局の山だが、萬一この防禦線が破壞すれば、あとはマヂノ延長線に獨軍を殺到せしむることゝなるべく、而も白佛國境のマヂノ延長線は本來のマヂノ線に比しその防禦力も遙かに劣つてゐる、一方ドイツ軍のオランダ侵略によつてイギリスの受ける脅威はドイツ各空軍基地のイギリス東海岸に對する爆擊距離の短縮によりいよいよ增大して來た

即ち現在ではロッテルダムよりロンドンまで百九十キロデンマークよりハルまで二百二十キロ、スタヴァンゲルよりエデインバラまで二百二十キロベルゲンよりシェットランドまで四百二十キロとなつてゐるが、ベルギーの地上作戰が一段落となつた曉にはドイツ機のイギリス飛行基地、港灣工業地區等の爆擊を敢行すべくイギリス空軍との間に大きな空中戰が展開されることゝなり、萬一にもドーヴァー海峽がドイツ軍の爲に遮斷された場合には、そのときこそドイツ軍のイギリス上陸作戰も必ずしも不可能ではなく、ナポレオンの夢が實現せんとも豫想し難い

一九一四年モルトケ將軍はパリ攻擊目標は野戰部隊であると命令したが、今日のヒトラー總統は恐らく目的はロンドンで攻擊目標は敵の空軍基地と命令してゐるであらうことはイギリス國民も充分覺悟してゐる

獨機一千擊墜

【ロンドン十七日發國通】英空軍省は十七日ドイツ軍のベルギー、オランダ進擊において英佛聯合軍は獨機一千機以上を擊墜乃至破壞した旨發表した

佛軍を猛攻擊

【パリ十七日發國通】獨軍のマヂノ線一部突破によつて情勢は刻々險惡化しつゝあるが、佛陸軍省當局も十七日夜事態の重大性を容認し、獨軍は目下セダンよりルテルに至る五、六十キロと更に西方サンブレ河に至る戰線において佛軍に猛攻擊を加へてゐることを肯定した

パリ攻略に二日間
北部佛領進擊の獨軍當局談

【ベルリン十七日發國通】フランス・ベルギー國境のマヂノ線を突破して大擧フランス領に雪崩こんだドイツ軍快速機械化部隊は依然北部フランスに强壓を加へるに至つたが、ドイツ軍今後の作戰はドウヴアー海峽方面に進擊し英佛の連繫を斷ちイギリス本土攻擊を激化して一擧に和平を誘導せんとするにあるものと確聞する、しかしてドイツ軍當局は十七日午後非常な自信をもつて左の如く語つた

一九一四年の第一次大戰の一九一四年ベルギーを突破してパリーに迫りながら結局フランス軍の反擊にあつて後退したのは東軍のヒンデンブルグ軍救援のため西方から突然三ケ師團兵力を割いたためによるものである、今回はかゝる必要なく加ふるに新しい武器と士氣を持つてゐるものであるとすれば、もしパリに進擊するとすれば二日にしてこれを陷落させて見せる

聯合軍敗退 ナルヴィク市上陸企圖

【ベルリン十七日發國通】聯合軍はナルヴィク市に上陸を企圖したが失敗に歸した、聯合軍は夜間に乘じて多數の艇舟によりナルヴィクに迫りドイツ軍アルプス山岳部隊を奇擊せんとしたが、ドイツ軍の攻擊により多大の損害を被り擊退された

白都攻略の殊勳者に授賞

【ベルリン十八日發國通】ヒトラー總統は十七日夜ブラッセルが陷落したので佛白作戰に殊勳赫々たる戰功をたて西部戰線附屬空軍司令官スペレル大將、部隊長リヒトホーエン少將及びワイス空軍中尉にそれぞれ鐵十字鉤章を授與した

獨佛戰略線

獨軍の先鋒はマヂノ線の一部を突破して長驅巴里北方のラオンを占領、巴里へ百二十キロの地區に肉薄し戰機の急展開を示した、巴里の位置はいはば車軸の中心の如く「巴里平野の東方は數多の丘陵によつて自然に防禦され、巴里からライン河までにこの種の攻めるに困難な丘陵が八個所ある、ヴェルダンのマヂノ線の要害とアルゴンヌの森はその代表的なもので、最も東にあるのはローレンヌの高地でこれが一九一四年獨逸軍の手にあつたときと佛領の現在とでは戰略上非常な要害を生じ、獨軍にとつて自然の要害が一つ增えたことになる、これらの丘陵を援けて巴里平原とライン河岸を連絡する通路は三つあるが、ライン河の兩岸の山地を占むるならば獨軍は東はミユンヘン、西は巴里へまで押し進められる

高級特殊鋼線及スプリング材料
（並ニ發條製作）

ピアノ鋼線、ブライト鋼線、燒入鋼線及帶板、スプリング用鋼線、各種異型及鍍金線
商報送呈
耐酸性スプリング用不銹鋼線・特殊合金線・帶板各種
スプリング用鋼線各種格線・諸官公署御用工業用鋼線
若月源壽商店
大阪市西區北堀江

MAK
スラスト ローラー ボール ベアリング製作

全國各社ベアリング販賣
磨機商會
大阪市南區西賑町二三番地

各種鋼鐵管製造販賣商
福安實次
大阪市西區阿波堀通四丁目一二
電話新町（一一六四番／三五七七番／三九八四番）

各種高級定盤

大阪精密工機製作所

社説　教育者の問題

教育者の他業轉出を希望する者が數多いとのことである。これは憂慮すべき事と言はねばならぬであらう

同じやうなことは曾つて第一次世界大戰當時の好況期に於いても存したものであつた、今日教育審議會等で取り上げてゐる師範學校生徒の給費の增額とか小學校教員の初任給の引上げとか年功加俸の增額とかは殆んど何れも當時すでに論議され、その中の或るものは實行に移されもしたのであつた。

教員待遇の問題について考へる場合、その待遇があまりにも菲薄であるから何とかしてやらねばならぬといふやうな恩惠的な態度があつてはならぬであらう。教員待遇問題の本質は國民教育の正常な機能を確保するためにいかにして學校の組織內容を整備發展せしめるかといふ點になければならない筈である。換言すれば教職に在る者の一人々々が國民教育者であるとの自信と誇りとを持ち得るやう考へねばならぬのである。

教員の問題も、國民生活全體との關聯を注視することを怠つてはならない。神聖な教職だとか教育者の使命だとかを振りかざして悲憤慷慨するのでは困るのである。教員層には教員層としての言ひ分があるであらうが、それらの言ひ分は、官吏、會社員、勤勞者、警察官それぞれの立場からの言ひ分と噛み合せた場合にも充分な說得力を持ち、國民生活を全體として考へる誠實な一切の人々からの支持を受けるやうなものでなくてはならぬのである。

教員待遇の改善策はいろいろと考へられるであらう。しかし物質的生活の保證と並んであらゆる待遇改善の根本ともなるべき一事は教員の教育的活動に對する國家社會の信頼といふことである。換言すれば國民教育の事については國家社會は學校教育の經驗と創意とを充分に尊重し、學校教員が國民教育の改善と進步とにつねに自主的に參與し得る途を講ずるといふことである。消極的信頼でなくして積極的信頼がそこにはなければならぬ。

教育の問題について考へさせられることは數多い。しかし今や教員の待遇の問題といふ一角から現代の教育の危機が露呈されてゐるかの感がある。この缺陷は急速に補正せしめねばならぬであらう。教育そのものの根本の問題については、更に組織的な基礎調査を行ひ計畫性、科學性を持つた推進が必要とされてゐるであらうことを思はざるを得ないのである。

錦西縣に千萬瓲のマンガン鑛發見
近く採鑛會社設立か

製鐵用觸媒として使用されるマンガン鑛は日滿を通じてその產出極めて乏しく兩國に於ける消費量の大部分は印度からの輸入で賄はれてゐたが、歐洲動亂の勃發に伴ひこれが輸入は杜絕したので日滿間の製鐵事業には暗影が投ぜられ成り行きを憂慮されてゐたが最近に至り錦州省錦西縣に於いて極めて有望なる鑛脈が發見され、マンガンを輸入に仰ぐ日滿間の製鐵事業に一大光明が齎らされるに至つた

即ち滿洲に於けるマンガンの採掘は從來錦州省內及び本溪湖附近で極く小規模に行はれてゐるに過ぎなかつたがこのほど錦西縣に相當老大なる鑛脈があるとの申出に接し鑛業開發會社では同地に調査隊を派し綿密なる調査を行つた結果、果して一千萬噸以上に及ぶ埋藏量が確認された、よつて同社はこれが積極的開發を行ふため昭和製鋼所、本溪湖煤鐵公司等の需要者を參加せしめて資本金五百萬圓程度の採鑛會社を設立、積極的採掘に乘り出すこととなり目下關係當局と新會社設立に關して種々具體的折衝を進めてゐる

而してこの會社が設立され多量のマンガンが採掘されることになれば目下輸入ストックで支へられてゐる日滿間のマンガン需要は相當潤澤なる供給を受けることとなり更に日滿自給自足確立も近き將來にあるものとして各方面の視聽を集めてゐる

訪日答禮使節團
一路神戶へ鹿島立

【上海十八日發國通】慶祝答禮のため日本へ使する中華民國國民政府答禮使節團陳公博正使褚民誼副使以下三使節および隨員團一行は十七日夕刻の興東丸で南京より來滬直ちに東亞海運大洋丸に乘り替へ同夜は同船上に一泊、十八日早朝日支官民多數見送りのうちに一路晴の訪日の途についた、一行は廿日朝神戶に上陸、廿一日午前帝都入りをする豫定であるがまだ戰爭中のことゆゑお祭り騷ぎを避けるといふ建前から萬事質素な鹿島立であつた、なほ大洋丸には使節團の動靜を東西へ報道するため中國新聞記者團一行も同行してゐる

紐育首席領事

【東京發國通】外務省では豫て缺員中のニューヨーク首席領事に情報部第一課長井口貞夫氏を起用するに決定、その後任には情報部附書記官前南京總領事堀公一氏が任命されることになり近く正式に發令される

勞働者保有の施設擴充
勞工紹介所を新設

急激なる勞働力需要に對處して滿洲國內勞働關係機關では積極的華北、山東の源泉供給地に對する呼掛けを行ふ一方、勞働保護法の制定、勞働賃銀の全滿的規制等によつて、これが移動對策を講じつゝあるが、年々の需要增加が豫想せられるにも拘らず今後の所要勞力調達問題は供給地の治安回復、產業開發等の客觀情勢によつて必ずしも樂觀を許さゞるものあり、依つてこれが對策として保有施設を擴充すべく、勞工協會が實行機關となつて左記各地に保有施設を增設することゝなつた

當時一定量の勞工を保有し、可及的に翌年乃至將來の募集を簡易化し時間的にも經濟的にも勞働力調達、配給を適切有效ならしめ冬季は授產場となつて勞工に職を與へ、可及的に離滿を防ぐべく勞工協會は昨年末迄に北安の他十六ヶ所にこれを設置したのであるが、本年は更に哈拉爾、黑河、通化、奉天、新京に設置すべく、直ちに工事に着手することになつた、本年度並びに今後の設置方針は昨年までは主として北邊振興計畫の促進を目的としたのに對し特に北邊と限らず開發重點地域の勞力確保ならびに配給の適正化を目標として設置されるもので勞働力の保有施設對策は勞働力需給の當面の問題であると同時に將來の對策ともなるものであつて、保護法等の對策と表裏一體となつての勞力確保對策として頗る時宜に適したものとされてゐる

なほ勞工協會では右保有施設擴充のほか勞工紹介所についても本年度分として全滿約八ヶ所を新設する計畫のほか簡易宿泊所、勞工訓練所等についても擴充計畫を進めつゝある

聖地奉仕
吉林・牡丹江　班の汗の作業

全滿各地から帝宮御造營に勤勞奉仕の赤誠を捧げんと本年度參加の先陣を承つた吉林、牡丹江兩省縣旗市代表百五十名は去る十四日來京以來雨のため作業を休み十七、十八兩日は早朝から帝宮御造營地に大擧乘込み協和會中央本部恒吉輔導部長、首都本部金子副司令以下職員の指導下に熱心に作業に從事した、特にこの日は張司法部大臣も參加して一同を激勵、感激の聖鍬は諸士をけづつて國民の赤誠に作業工程は着々と進んでゐる＝寫眞は作業の奉仕隊

在滿日本人教育の新體制（終）
根本方策樹立
第二世の責務重し

在滿邦人第二世の保健體育問題は日本の大陸政策の成否を決するもので滿洲國建國の死命を制するもので早くから識者の間で之が根本對策の確立が高唱されてゐたが新制在滿教務部はこの面について著しく强化の態勢をとり保健體育課を新設し智育と併行して體位の向上に一層の力を注ぐことゝなつた

在滿邦人第二世の體位については豫てから教務部をはじめ各方面で調査と研究を續けてゐるが、その結果はいづれも樂觀的なものではなくいづれも將來の滿洲國を擔ふべき日系第二の國民に暗影を投げかけてゐる例へば新京特別市保健所心理科囑託寺尾清吉氏が昨年十一月以來、新京室町幼稚園の五、六歲男女園兒百三十七名について詳細な智能および體格檢査を行つた處によると

滿洲生れの兒童一〇三、四
內地生れの兒童一〇五、三
平均一〇四、三五

と云ふ智能指數が出てゐるこれを大阪市が同樣學齡期前の兒童について調査した指數一〇一、〇强と比較するとやゝ優位にあるが大阪市の調査はあらゆる階級職業を網羅する兒童に向つて行はれ、新京の調査に幼稚園に出すだけの餘裕のある中流以上の知識層の家庭の兒童のみであるため若し同一の調査對象についてこれを行へば少くとも內地は一〇五以上の指數が出て來ることが推定され新京兒童の體位の劣性は否まれない

而してこの研究の結果更に檢討して見ると滿洲生れの子供は思考力に乏しく自發的に思惟する意志が足らず身長に比して胸圍が狹いと云ふ所謂、無氣力型が多く獨逸心理學界の權威クレッチマー教授の一神經質で社交性に缺け子供らしい純眞さと明朗性の少い一と云ふ型で大陸に雄飛するために最も强靱な體格を要望される滿洲國第二世について甚だ憂ふべき結果と云はざるを得ない、此原因は滿洲における家庭の構成が植民地的で偏愛を生み易く殊に冬期に室內に蟄居する爲であるとされ恐るべき呼吸器病や腺病炎の素地をなしてゐるとあることゝに冬期における兒童の戶外運動の重要性の叫ばれる理由があるのであるが、では冬期の戶外運動の白眉とされてゐるスケートを奬勵すればよいではないかといふと教務部齋藤技師が先年北滿に於て實地調査したところによるとスケート一點張りの冬期スポーツは兒童の體位を不均衡に發達させる弊害が多いといふ結論になつてゐる、齋藤技師の調査報告はその他の點でも兒童の保健體育の問題と關聯して興味の深いものであるが、いまその要點を擧げると次のやうな注目すべき問題がある

一、以前から滿鐵が經營してゐた學校は施設もよく衞生設備も進步してゐるが、爾餘のものゝ實際は著しく劣つてをり急速な改善を必要とする、而して奧地在住者の希望は教育施設さへ整へば日本から子弟を呼び寄せてこちらの教育を受けさせてもよいとしてゐるが、現狀では全く大切な子供を學校に委ぬることは出來ない

一、校舍も惡くロシヤ人の建物をその儘教室にしてゐるので晝間でも電燈を點して授業を行つてゐる

一、室內運動場の設備がないので勢ひ戶外運動が要求されるが北滿であるため寒氣の嚴しい種々の無理が伴ふ

一、スケートのみの冬期體育は身體の上部の運動が少いため足だけは發達するが全身の平均した發育を缺くことになる、八、九、十、十一歲の兒童について或る學校で月々の統計をとつて見たところ身長、體重は冬季でも成長するが胸圍の發育は止り、むしろ冬季は低下するといふ悲觀すべき傾向にあり、從つて兒童の比胸圍が著しく惡くなり、長型體位の兒童を作る原因をなしてゐる、從來のスケート、オンリーの方針に一大改革が加へられなければならない

この報告は一昨年のものであるから校舍問題等については或る部分解決されてゐる部面もあらうが現在、資材難を押し切つて校舍を建築してゐる際であるから校舍と保健の問題については、萬全の注意が拂はるべきで、又冬期の體育については既にして滿鐵の學校經營の時代からの懸案で未解決のまゝ机上に曝されたまゝになつてゐる狀態であるから、この際在滿教務部新設を機會として、拔本塞源的な根本方策の樹立について期待するところが多い、この問題は集團勤勞作業や夏季聚落なども關聯すると見るところが多く、この方面からの新しい着眼と創意が望ましい

更に兒童の保健、體育の問題については學校當局の施策のみをもつてしては如何ともなし能はざる部面があり、父兄の徒らなる偏愛について猛省を必要とする、例へば北の白露人、東の朝鮮人、それから全滿の滿人の兒童に對し邦人兒童は如何に偏愛され、それが兒童の體位について如何なる惡影響を與へてゐるかは冬期における重いシューバの一つをとつてみても明らかである、開拓地の兒童と都會地の兒童を比較する時は、滿洲の惡氣候とのみいひ逃れ得ざる父兄の盲愛の存在を否み得ないものがある、在滿邦人第二世の父兄たるものは第二世の上に負荷された重大任務について深く省察してそれが哺育について三省し、學校當局と共に眞劍に考へ直すべきではなからうか

全國勞働組合は產業報國會統合
政府の態度を注目

【東京發國通】勤勞國民黨の結社禁止處分に關聯してその下部組織たる勞働組合への態度如何は各方面から頗る注目されてゐるが勤勞國民黨結社禁止當時內務省としては政治團體たる新黨と經濟團體たる勞働組合とは自ら別個の立場にありとの見地より勞働組合に對しては積極的に解散を慫慂しない方針をとつたのであるが勞働組合を現狀の儘放置すべきや否やについては硬軟兩論があり去る十四日兒玉內相、吉田厚相が別個に總同盟の松岡會長を招致しその意向を打診すると共に懇談を重ねた結果、總同盟としては斷じて自發的解散の意思なきことが明瞭となつた從つて政府が積極的態度で臨む場合には正面衝突は避け難く、かくては重大時局下に徒らに摩擦を生じ抑つて生產擴充計畫に支障を來す虞れがあるので勞働組合今後の動向を注視すると共に、一方主管省たる厚生省においてこれが對策を講ずることゝなり近く設立を見る產業報國會中央本部の結成を機會に全國府縣聯合會を打つて一丸とする全國產業組合體制の組織强化を行ひ各勞働組合の產業報國會への發展的統合を指導せんとするものであるが、この場合は現在の儘の勞働組合の全國的團體たる日本勞働總同盟の產報への名義變更のみでは無意義なりとし階級利益より國家利益への轉向其他思想的機構的に何等かの基礎的整備を行はんとする方針であり勞働組合が自發的に解消し得る情勢の誘致工作其他具體的對策について關係當局と目下愼重に研究を進めてゐるが產業報國會中央本部の結成には戰時下勞働國策の圓滑且つ强力なる機構を期する產業勞働體制の確立が期待されてゐる

滿洲向商品を直送
大連素通りに輸出許可折衝

適正物價政策の中心をなす生活必需品の配給機構整備については愈よ近く成立する輸入聯盟並に生活必需品會社の二本建によつて價格の圓滑を期すべく、政府はこれら配給機構と密接不可離の關係にある關貿聯並びにその下部機構たる各組合に對しその業務の調整につき協議を進めてゐるが、一方國內業者が關貿聯の煩鎖な輸入手續並に統制料並びに分賦金の重荷にたへず日本商品の國內直取引を希望してゐる實情に鑑み、日本側商工省と滿洲向物資の滿洲直送方を交涉、既にこれが基礎資料として國內輸入業者の過去に於ける輸入實績調査を開始した

即ち關貿聯及び各貿易實業組合は愈よ近くすべての統制商品に付て統制料並に分賦金を徵集することになつたが、その方法は大連に陸揚された場合先づ從價千分の三又は十の統制料と從價千分の三の分賦金が貿聯及び組合の双方に依つて徵集され更に大連から滿洲國へ移出される際に從價千分の一の統制料と從價千分の三の分賦金が貿聯、組合の双方によつて賦課されこれによつて貿聯と組合は年額五百萬圓から一千萬圓程度の收益を擧げる反面にそれだけ滿洲國側が負擔する事になり貿易業側は輸出に際し統制料分賦金と分けて八種の手數料を拂ひそれだけ高く賣らねばならないと共に手續の煩はしさは到底堪へ難いものがあるので、國內業者は勿論關東州內業者の間にも早くも關貿聯に對する非難の聲があげられ、その對策として滿洲國向商品はすべてこれを日本から直送して大連を素通りさせようといふ機運が湧き上つてゐる

經濟部では低物價政策堅持の建前から日本から輸入される商品が大連を經由するために附加される不當の利潤を抑制するため滿洲向物資の滿洲直送を決意するに至つたもので日本側の滿關向輸出許可を訂正して滿關を分離し、滿洲國向は國內へ直送し得る標本格的交涉をなす事となつてゐる

獨廢帝祖國へ
廿三年振りに歸還

【ベルリン十七日發國通】さきの敗者ウイルヘルム二世が今や時めくヒトラー總統に迎へられて祖國ドイツに還る日が近づいたといふ＝カイゼルは一九一八年起つた革命のため地位を抛つてオランダに逃れたのが恰度廿三年前のことであつた、廢帝はベンチンク伯の好意に迎へられて中部オランダのドイルン古城に八十餘歲の老の身を秦ひつゝ起上るドイツの復興を心から祈つてゐたといはれる、帝政とナチスの差はあるが、そのかみのカイゼルの戰法をそのまゝに敢然英佛の世界制覇に挑戰してオランダに殺到した祖國の進入兵を流謫の地に迎へ廢帝は感慨に言葉もなかつたといふ

廢帝は大戰終了當時世界の怨を一身に受けヴエルサイユ條約やワイマール憲法によつて祖國への歸還は全く叶はぬ狀態にあつたが、今はドイツ國民の憎しみも消えてヒトラー總統自身も「ナチスは何等カイゼルに戰つたこともなくその歸還に反對する理由はない」と溫い手を差伸べてをり、廢帝自身もヒトラー總統の偉業に感服し時折居城に訪れる第三皇子アウグスト・フォン・ロイゼン（ナチス親衞隊幹部）に對しても相當禮讃の感懷を洩らしてゐるから廿三年振りに廢帝が祖國の地を踏む日も近いことであらう

現在廢帝はドイツ政府の鄭重な仕送りをうけ依然ドイルンの居城に踏止まつてゐるが、歸國が叶へば現在皇太子の住つてゐるベルリン近傍のポツダムかプロイセン時代からの由緒深いボーゼの居城に餘生を送ることとならうといふ、之はドイツ軍の輝かしい蘭白作戰の生んだ最大のエピソードであらう【寫眞はカイゼル】

滿關貿易懇談會

關貿聯では十八日午後一時より新京軍人會館に於て滿洲國側關係方面と貿易懇談會を開催山口關貿聯理事長、成田關東局經濟課長、島出隆皷經濟部物價科長、滿生必會社理事長等出席、滿洲國對關東州間貿易統制に關する當面の諸問題につき隔意なき意見の交換を行ひ、また對日、對支貿易の圓滑なる協力方につき種々協議を行つた

西南國境討匪
赫々警察討伐隊

西南部國境の治安確保に峻嶮と酷暑を冒し寧日なき奮闘を續ける警察討伐隊は左の赫々たる戰果を擧げた

一、灤平縣三吉討伐隊は十三日正午瑠璃廟東南方十五キロ二道溝において平北遊擊隊第三大隊猛飛の率ゐる匪團約百を奇襲し交戰一時間にして十を倒しこれを南方に潰走せしめた

二、豐寧縣天內討伐隊は去る九日灤平縣四海治地區千家店方面を肅清中のところ十五日午後一時頃千家店西南方五キロ河西において冀察熱挺身軍察連長および吳殿義の各合流匪約二百を發見交戰三時間にしてこれを南方に潰走せしめた、この戰鬪における戰果は敵遺棄死體六、鹵獲品小銃三

龍州の軍需品倉庫猛爆

【〇〇基地十七日發國通】わが陸の荒鷲首藤、松本の兩部隊は十七日重慶政權の佛印よりの輸送路にある龍州の軍需品倉庫にドラム罐集積せる中に爆擊を加へ敵の猛砲火の中を悠々爆擊を敢行、打ち續く百廿度の炎熱のため倉庫は乾き切つてをり、一彈々々每に大爆音とゝもに火炎を起し一物をも殘さず炎上せしめ目的を達成全機無事歸還した

立喰壽司の王座
山茶寮　壽司部
長春座前　電3-6700

不急の渡支足止め

最近支那現地に於ける圓系通貨の膨脹著しくこれが價値維持の必要上極力圓系通貨の氾濫を防止することは喫緊の要事であり當局は各方面より夫々適當の措置を講じつゝあるがその一對策として今回內地より漫然渡支又は視察慰問等に藉口する無用不急旅行者を全面的に制限し邦貨の持込みを防止することになつた

北支方面とは地理的、經濟的に特に密接な關係を持つ關東州に於ても每月一千名以上の渡支者があるので關東州廳では內地の政上の措置に基き在支圓系通貨放出制限の見地より東亞新秩序建設に必要なるもの又はこれに積極的に協力する邦人以外の渡支者は極力制限し眞に已むを得ざるもの以外は當分の間許可せざる方針をとり來る二十日より實施することになつた

協和の先驅者呂氏の九年忌法要

大同元年五月十九日李杜、丁超匪團鎮撫工作中凶彈に斃れ民族協和の第一戰に散華した故呂維濤氏の九年忌を迎へた協和會中央本部では來る十九日午後六時から中央練成所神聖の間で佛式法要を營むことゝなつた

關總裁東上

關新中銀總裁は就任挨拶のため十八日午前八時新京發ひかりで東上した

衆院皇軍慰問團

衆議院在滿皇軍慰問團長松井郡次氏、船田中氏、河合義一氏、森田重次郎氏、庄司一郎氏の一行は二十九日上野出發北鮮廻りにて六月二日午後十時五十五分來京、軍當局と打合せのうへ全滿各地の皇軍將兵を慰問する豫定

柴田海軍少將

興亞院連絡部青島出張所長海軍少將柴田彌一郎氏一行は二十五日午前十一時四十二分來京一泊、二十六日午後五時三十分發あじあにて北行の豫定

・淺田男爵一行・貴族院議員淺田男爵一行は二十日東京發北鮮經由にて六月一日午前九時三十分新京着列車にて來京、ヤマトホテルに投宿三日午前八時離京の豫定

中銀帳尻

十六日の中銀帳尻左の如し（單位千圓）

紙幣	五九一、九一二
鑄貨	三六、七三九
預金	三八三、八六九
貸出	九九二、四六六

●明二十日（月曜日）は
定休日
に就き休ませて頂きます
滿洲百貨店組合新京支部
ニツケ　寶山　金泰　三中井　平本（イロハ順）

畑医院
內科性病科產婦人科
豐樂路モンテカルロ隣　電三一三二〇

全く驚異白熱的絕讚を浴びつゝ
鋏一丁にて世界を廻る
鋏の藝術家高山晴男氏來京
鋏の彫刻　線畫肖像即彫公開
17日より15日間　於四階食堂入口
三中井

ライラシックス
ライラフレックス
ライラックス

各種¥33.00―¥215.00迄
双眼鏡
富士光學工業株式會社
東京銀座西六ノ五　工場・池袋
セミ・ライラ

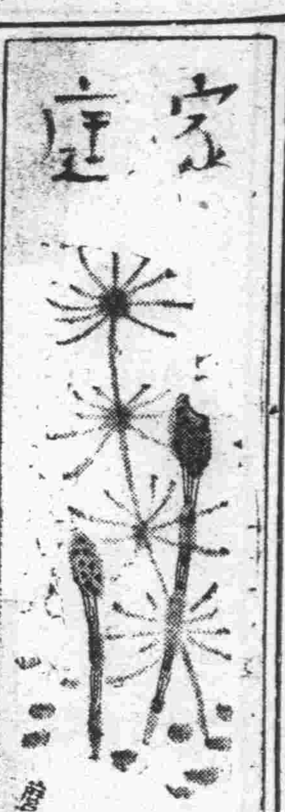

若葉のハイクに疲れぬ歩き方

自分の歩幅に無理が禁物

◇……散歩でも通學でも遠足でも、歩くといふ事は體のためにいゝことです散歩や通學では長い道のりを歩くわけではありませんから、さう歩き方に注意するほどのことはありません、遠足は短くても普通十キロ以上歩かなくてはなりませんから、歩き方に注意しないとすく疲れてしまひます。

疲れない歩き方の第一は、自分の持つ歩幅で無理のない歩き方をすることです。背丈の低い人は背丈の高い人にくらべて歩幅は狹いのが普通ですから、背丈の低い人が高い人と並んで歩く時、無理して高い人の歩幅に合せるやうにして歩きますとすぐ疲れてしまひます。また歩幅の狹い人が廣い人に遲れないために歩調を早めると早く疲れますし、これと反對に歩幅の廣い人が狹い人に合せやうと歩幅を狹くしたり、ゆつくり歩いたりしても餘計疲れます、疲れないやうに歩かうとすればどうしても歩幅の同じ位の

友達同士が歩調を合せて歩くことです、歩調を合せるためには軍歌のやうな歌を歌つて行進するのがよろしいでせう兵隊さんがよく軍歌を歌ひながら行進しますがあれは元氣をつけるばかりでなく、歩調を合せて進むためです。歩調を合せて進むとその靴音が一つの音樂になり、その調子にのつてとても樂に歩くことが出來ます、足の運び方についていひますと、あまり足を傾直にして歩くより體の重みのかかつた方の足はその度毎に曲るやうにして足に彈みをつけて歩くやうにした方が疲れません。

坂を上り下りする時は爪先や踵ばかりで歩かず、平地を歩くときと同じやうに足の裏全體で歩く方が疲れません。家を出たばかりのうちは誰でも元氣にまかせて休まず一氣に長い道を歩き通しますが、これも早く疲れる原因になります。さう疲れない時でもチョク／＼休憩することも疲れない一つの方法です、家に歸つてからの疲れの始末も大切です「アア疲れた」などゝいつてリユクサツクを放り出し、そのまゝ寢ころんでゐてはとても疲れはぬけません。

リユクサツクやおみやげはチヤンと整理し、お風呂に入つて土ほこりを落し、固くなつた筋肉を軟らかくしてから寢床に入りますと明日は元氣で學校へ出掛けることが出來ます。

新聞の讀み方(下)

家庭の常識

(新)聞を讀む人を見てその人柄がわかるといはれる。例へばこゝに八頁の新聞があるとする、即ち四ページづゝ二枚重つてゐる。或人はそれを取つて中の一枚だけ拔いて讀む或は一枚づゝわけて二人で讀む。しかし新聞記者が八ページの新聞を編輯する時一頁から八頁までの順序配當にどれ程の苦心を拂つてゐるかを同情しなければならない。新聞を一枚づゝ分けて讀むのは恰度一册の書物を買つて、それを二つに引きちぎつて前半を自分が讀み、後半を他人に讀ませるやうなものである

(た)とへ八ページであらうと、十二ページであらうと一旦はそのまゝ第一面から最後まで通じて見なければ其の日新聞を完全に見たとは言へない。小說にしてもその挿畫を注意して見て居れば、その挿畫の變化そのものが時代を語り、立派な新聞記事ともなる。職業欄、殊に結婚媒介欄或は藥の廣告等を注意して見れば、世相が手に取るやうに見える。一圓で時計が買へるといふ廣告がある。時計の繪もあるよく見ると東西南北が書いてある。磁石のことである。

(米)會社の土地部、建築部の廣告を見ると最初百圓か二百圓出せば立派な文化住宅が手に入る。あとは毎月家賃よりも安い月賦である。家の欲しい人は直ぐその月賦だけに目をつける。しかし一寸算盤を取つて見れば、そんなうまい話のないことはわかる筈である。誰だつて家の建築が一坪二十圓や三十圓で出來ると思ふものはなからうつまり新聞を讀む方法を知れば新聞記事には欺かれない。元來新聞といふものは面白く讀ませるものである

(宮)本武藏とか近藤勇とかの讀物がそれを興味深く讀ませようとして嘘を半分加へることは、それが新聞のみならず講談の常識である。それと同樣に嘘のない官廳の通達文みたいな記事ばかりであつたならば誰も新聞を買ふ人もなくなるであらう。新聞といふものゝ性質がわかつて讀めば、新聞に誤られることもない。私共はお互に忙しい身である。しかし日課として必ず新聞を讀む以上、叮嚀に正しく讀む癖をつけて置く必要がある

(新)聞について一つ注意したいことは、なるべくその日の新聞紙をその日の中に使用しないことである。よく夕方物を買ふ。よく見るとその日の日附がある新聞紙につゝまれてゐることがある。それでその人の教育が知れるのである。少くとも一週間は保存して置きたいものである。

時事解說

反日屋代表のスチムソン

▼……アメリカの反日論者の代表的な人物がスチムソンであります。

▼……スチムソンは法理論的反日家と言へませう。滿洲の新事態不承認を意氣揚々と說いたのが彼であります今から四年前に、彼は「極東の危機」といふ一書を著はし、スチムソン主義の沿革と意義を自畫自讃しました。そして支那事變の進行とともに昂まつて來た米國の反日感情に氣を得て數回ニユーヨーク・タイムスに公開書を寄せて米國の極東干涉を主張し續け近頃では對支侵略不協力委員會の理事長として活躍してゐます。この團體は全米の反日諸團體の總元締とも言ふべきもので幹部は主として支那に在住したことのある宣教師教育者などで、パンフレツト、映畫ラヂオ、講演等あらゆる方法を以て活動し資金も相當に積み立てゝゐるといふことであります。

働く姑娘 (十四)

バスガール

北京の日本人々口は物凄い勢で增したが中國人々口も增加の一途、之に正比例して電車やバスの御客も急增し來るのも來るのも滿員又滿員、ふくれ上つて大街から大街へと走つてゐる

伊達な支那服、スマートな洋裝、小ざつぱりしたバスガール達がラツシユアワーの雜沓に揉まれ揉まれて働く姿は激流の中に浮ぶ花の樣、切符切りから乘客の整理、子供さんの上げ下ろし女にしては隨分激しい仕事だがそれだけ可憐にも雄々しくも見えるのはこのバスガールである

【寫眞は終點に着いてホツとした彼女達】

「働く姑娘」もバスと共に之で終點に着きました

海苔卷の上手な切り方

手製の海苔卷鮨は庖丁を酢でぬらして切れば切口がこはれないで體裁よく切れます、酢がなければフキンに水を浸してそれで庖丁をぬらしてもいゝのです

また他の鮨と取り合はさずに海苔卷だけの時は干瓢のほかに新澤庵、縦草、高野豆腐、三つ葉の茹でたもの等を適宜に卷込むと味も美味しく榮養上からも結構です

家庭防火の役に立たす

衣服の耐火加工法

●…近頃婦人の非常時服裝がいろいろ考案され、またそれが制服として實用に供されてゐるのは結構ですが單に輕快で活動に便利であるといふだけでは、スワ空襲といふ場合には不安が伴ひます

家庭防火の役目を果すにはどうしても耐火性を具へてゐなくてはなりません、それではどうすればいいか、玆に最も手輕な耐火加工法を申上げませう

●…先づ硅酸ソーダ一ポンド瓶を求めます、これは一名水ガラスともいひ、無色透明で水飴狀の半流動物です、これを水一〇〇に對して五乃至一〇の割合でよく混ぜこの中に衣服を浸し隅々までよく液をしみ込ませ、絞つて日に乾します、無色の液ですから決してそのために色の變るやうなことはありません、これで加工が濟んだのです

その理由は硅酸ソーダは火熱に對して燃燒性が低く、耐火性に富むため、火に遭つてもよく衣服の實質を護るから他の衣服がすぐ焰となつて燃える場合でも、焦げて燻る程度ですみます

女性週評

國都の婦人の衣裳

▼……華やかな和服姿に色眼鏡を各所で見受けました、色眼鏡は相當薄い色でも遠くから見れば黑く見えるものです、紫外線をさける意味において色眼鏡が必要なら和服の場合は薄い色にしたいと思ひます、前髮を幾分高い目にしたお髮、單色の着物にうつる色を眼鏡にえらび度いものですね

▼……滿洲の建物その他の關係で服裝は一般にはでにしないと、目立ちませんが、あんまり、花模樣のゴテ／＼が多すぎはしませんか、新京は滿洲の首都であり、新京の女性は滿洲の女性を代表してゐると申しても良いでせう

▼……滿洲の特長は現したいものですが、徒に只はでく／＼しいのは考へものだと思ひます、むしろ、無地色などの方が、お年により色々色をかへれば效果的ではないかと思ひます、黑地にエンヂの帶、ローズ地に黑又はクリーム系統の帶、それぞれ工夫しておうつりになる色を選べば思ひ切つた御自分の特長が生かせるんぢやあないかと思ひますが、只それは下品にならない樣お髮、お化粧に注意が必要だと思ひます

▼……單色の着物に色の合つた薄い色眼鏡の人により理智的に見えますが、濃い色は失禮ですが、眼の見えない方だと思はれる場合が多いでせうね、ご注意が肝要

太公望も今日は家族連

日歸りで愉しみませう

釣案內

●○…春の釣シーズンの絶頂は六月だが早くも今日此頃は南湖行のバスや一間房行の列車の窓に長い釣竿を見るやうになつた、今日のこの日曜日を是非とも靑天井と綠の原と胸底洗はれる淸水の流れの傍に健康な釣の一日を送つて

●○…如何です新京より日歸りの恰好な場所は五ヶ所、ほどで▼淨月潭▼南湖▼一間房▼飲馬河▼ハルハなど人々に數へられてをり、淨月潭には日曜ごとにバスも通ひ、ハルビン沿線の一間房は僅か二十分間程で列車が通ずる

●○…オフイスから解放された御主人が奥樣にびくを持たせ坊やにみゝずの入つた空罐をあづけ、自分の肩に釣竿をのせて連れだつてゐる風景などは樂しいものがあるではないか、釣餌は「みゝず」で充分だし、魚は「ふな」や「なまず」だつて、結構、樂しい

●○…尤も吉林魚などと云ふ、日本內地には一寸珍らしい魚もかゝり體位向上の國策にも沿つた健康な行樂の一日が過せる

釣魚競技

けふ哈爾濱 新京對抗試合

新京釣友會では新京特別市哈爾濱市吉林滿鐵々道局後援のもとにけふ哈爾濱沿線陶頼昭の流れに釣の天狗連に七十八餘名を集め哈爾濱新京對抗釣魚競技大會を開催

裁技規定の釣魚種類は有鱗魚(鯰魚ギギユー等を除く)釣法は浮木釣竿は三間半、餌は「みゝず」

寫眞は山本
中央通兒玉公園前 TEL(3)二八五三

茶飯

美味しく炊く方法二つ

●○…茶飯を炊くのに、一旦お番茶を煎じて、その汁で仕かけるのが普通ですが、この方法では折角の芳香がなくなつてしまひますから次のやうにして下さい

●○…それは御飯を普通に仕かけ鹽少々を加へて薄鹽加減にして火にかけ煮立つて噴き上つた頃、お番茶を香ばしく焙じたものを目の荒い茶袋(木綿)に入れてお釜の中に入れて炊きます

●○…或はお番茶の葉をよく焙じて細かい篩にかけておき、別に酒と鹽を加へて御飯を仕かけ大體水がなくなつた頃前のお番茶を上から一面ふりかけ、程よく蒸らしてお櫃に移す時によく混ぜ合せます

家庭メモ

模樣蒲團の乾し方

▼…おふとんは出來るだけ太陽の光にあてゝ干すことをおすゝめします、ふつくりと乾いてふくれたおふとんの寢心地のよいこと、しかし華やかな模樣の友禪物は、直接に太陽にあてますと色が褪せやすいものです

▼…友禪物のおふとんを乾す場合には、直接日光をあてずに白いシーツか、又は浴衣の廢物で作つた大きな風呂敷をふとんの上からかけて乾すやうにしましよう、色の褪せるのを防ぐ事が出來ます

一基スルフォンアミド
二基スルフォンアミドを配伍せる
萬有 ウロジール錠
各地有名藥店にあり

一基スルフォンアミドと二基スルフォンアミドの各等分を配伍したものであるから一基と二基の兩スルフォンアミド劑の効力を共儘發揮する。從つて兩スルフォンアミド劑を同時に必要とする時(事實愼重なる專門醫は多くの場合兩劑を配伍して用ひるのが普通である)藥室で配伍せずとも完璧な効果を期待される

一基スルフォンアミド適應症
淋病(急性)、連鎖狀球菌性疾患、丹毒、中耳炎、疔、癰、化膿性淋巴腺炎、蓄膿症、膀胱炎

二基スルフォンアミド適應症
淋病(慢性)、葡萄狀球菌性疾患、扁桃腺炎、中耳炎、疔、癰、丹毒、敗血症、蓄膿症、肺炎

包裝 二十錠 二圓九十五錢 百錠 十三圓〇五錢 五百錠 五十三圓四十錢

用法 斷續療法 一日三回、一回二錠宛一週間連用を以て一斷續とす一斷續を終了したる時は一週間投藥を休止すべし。斯くして症狀により一週間の間隔にて斷續を繰返す。

製造發賣元 萬有製藥株式會社
東京市日本橋區本町二丁目七番地
出張所 奉天市大和區加茂町一 振替口座奉天一八八番
出張所 大連市西公園町四一七番地 振替口座大連二九五〇番

各國旗 團社旗 優勝旗 入營幟 神佛幕 宣傳旗 大賣出旗 のれん 日本手拭 タオル入 腕章印類
染 錦屋旗染工場
新京東二條通り三六
電話③四二五六番
(京染部) 電話③六五九〇番

心地よく笑で有利に金融致します
電話特融(大口優待)
ゑちや
電話③五二七八(イイヒチヤ)
昭和町二丁目稻荷神社裏通
東京屋

綠醫院
入院の設備あり
住吉勝也
長春大街三〇二號國般若寺前
電話(2)五一〇二一番

卸入染物
旗
旗・幕・幟・腕章・染元
大槗旗染部
新京梅ケ枝町
電話(3)三〇四一番

各大病院指定常備藥
貧血虚弱 (一・〇〇 三・二〇) ブルトーゼ
神經衰弱 (一・三〇 三・七〇) アルゼンブルトーゼ
腺病兒童 (一・三〇 三・七〇) ヨードブルトーゼ
胃腸過勞 (一・三〇 三・七〇) キナブルトーゼ
結核肋膜 (一・六〇 四・三〇) グアヤコールブルトーゼ
株式會社 滿洲藤澤友吉商店
奉天市加茂町十五 大連市山縣通七 天津日界宮島街一

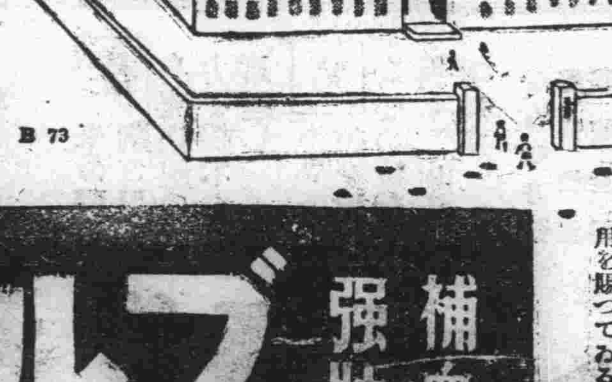

B 73

補血强壯 ブルトーゼ

人的資源を護れ

一本の釘 半枚の紙
それすらも無駄に出來ぬ興亞聖業の建設途上、今日ほど我々の肉體と生命とが、いつの時代よりも尊重されねばならない時はない、どれ丈の手段を盡しても病魔と不健康を我國から追ひ退けねばならない!との使命を最もよく理解する國產ブルトーゼは、今や國民的强壯劑として、日本民族の進出するところ大陸各地に洽く常備藥として賞用を賜つてゐる

月刊滿洲

連載の"滿洲人の少女"映畫化 日滿映畫界に沸く話題！

目下日滿映畫界話題の焦點たる「月刊滿洲」出版小泉菊枝原作「滿洲人の少女」映畫化は主役の夫人役として滿映が白羽の矢を立てた山本安英の病臥に依つて一頓挫を來しその後東寶側より入江たか子主演の申し出があつたことは既報したが、夫人役を繞る滿映對東寶の交渉は此の程轟夕起子、マキノ正博ご兩人の假祝言に列席のため東上した滿映製作部長牧野滿男氏の東寶側との懇談に依つて更に大きな發展を遂げ、順調に行けば明六月には幾多の華やかな話題を生み乍ら撮影に入る事となつた【カットは山田五十鈴】

第二の主演は誰

新らしく東寶から登場 艶麗のスター山田五十鈴

（先）づ滿洲人の少女映畫化をより華やかにするものは主役の夫人役に日本の映畫女優の中でずば抜けた巨きな存在を誇る大スター入江たか子と山田五十鈴とその何方かゞ決定すると言ふ事である、入江の出演交渉は既報したが、今度は入江と比肩して一歩も讓らぬあの浮世繪の中から抜け出した様な艶麗山田五十鈴が颯爽と「滿洲人の少女」の中に登場しだしたのだ、入江か五十鈴か此處に端なくも滿洲の映畫界は「滿洲人の少女」映畫化を繞つて日本映畫界を二分する大女優を迎へる事になつた

（此）の事情を説明すると、最初滿映では夫人役の第一候補として山本安英に白羽の矢を立てたものの山本の健康には當時よりお互に一抹の不安あり、此の爲に第二、第三の秘策が續らされてゐたのであるが、その候補の中にピックアップされてゐたのが何んと入江と山田五十鈴の兩女優であり

（目）下の處果して入江が定まるか五十鈴に決定するか、撮影の都合その他の事情に依つて決定してゐないが、此の最後的な決定は來月上旬決る

池永氏來京で六月は決る

（池）即ち東寶側より同社の幹部永和央、瀧村和夫兩氏が來滿、滿映首腦部との懇談によつて決する筈でその交渉の纏まり次第直ちに撮影準備に入り水江龍一氏監督の下に「滿洲人の少女」役李香蘭等のスタッフの下にクランクに入る筈である

向滿映では根岸氏より原作者小泉菊枝女史に對して山本安英病臥によつて一時撮影延期となつた事情を説明、更に萬全を期して映畫化をする旨を發信、折り返し小泉女史よりも、非常に喜んでゐる旨の返信がある等

ベスト スタッフ

何んとしてもベスト・スタッフを以て映畫化すると大變な意氣込である、果して入江の來滿となるか、五十鈴の來演となるか「滿洲人の少女」映畫化は斯くて愈よ興味深々、話題は更に話題を生んで初夏の滿洲映畫界に大きく華やかに興味と期待と注目を惹いてゐる

ね。

旅する人々

ボール・ルーム

▼……かれこれもう五、六年も前の事である、華やかなりし頃上海、新京あたりから引抜き屋が續々と東京や阪神國道あたりに現はれてダンサーをどし／＼とサラッテ來たものである、勿論フロリダあたりの一流所の子は滿洲くんだりまでと眼もくれなかつたが、國華、シャンクレール等といふ所から續々來たものだ、内地は何とか產業の景氣といつて女の子は一方に偏在してダンサー難となり今度はあべこべに東京から滿洲へ引抜きに來るやうになつた、變れば變る世の中といさゝか感慨深いものがある

▼……だから今日國都にゐる子も最近内地から來たといふ子は少なく大抵は滿洲各地からの再輸入もので、新京では二度の勤め、三度の勤めといふのはザラにゐる、モンテカルロの小野萩子といふと名前だけ聞けばシオラシク感ずるが中々の豪の者で、働かないのは新京では扇芳、奉天なら明星と働かないホールを指折つた方が早いといふ全滿各地の渡り鳥、これ位になると賣れても賣れなくても平然として大悟徹底したみたい顔でゐるから偉いもんである、この世界へ興味を持出してから三年にも四年にもなり今ではいさゝか馬鹿々々しいといふファンはこんな子と遊ぶと面白いですヨ

本社主催 合評會（2）

ロゼエの色つぽさ

淡々たるフエーデーの演出

▼川口 「最後の一兵」試寫で見ると云ふと駄目だつたが常設館では良かつた

▼宮川 夫れから場面々々で不思議な所があつた。顔が半分しか場面に出なかつたり……

▼勝 あれはステージが小さいからだ。現實の撮影でも上などは頭をすかして撮影をして居ない。

▼宮川 其の中に良くなるでせう。

▼飯野 夏はペンチレーターでも附けて、冷しコーヒーでも出せば大した試寫室になるよ（笑聲）

▼毛利 あれはスーパーがなくても、言葉がなくても判る寫眞だね。ハンスアルバーズが父親かどうかと云ふことは判り難いでせうけれどもね。

▼勝 悪黨の描き方はアメリカの映畫の方が良いね。最後の電氣を消す場面なんか不手際だと思ふね。アメリカ映畫だつたらもつとスリルを感じさせるよ。

出席者
▼宮川讃 ▼川口松夫 ▼飯野太郎 ▼勝彦 ▼毛利久八 ▼西山伍助

▼飯野 題材云ふのが非常に通俗的なものでそれをコッテリ描かない様に逃げた所があるね。

▼宮川 大體ドイツだから制限もかなりあると思ふ。あのイヴオンヌをやつたイレーネ・フオン・マイエンドルフと云ふのよいと思ふがね。

▼川口 フエデエのものにして非常に人間を素直に甘くと云ふのか知らんけれども、實に淡々として片附けて居ります。

▼川口 カミーラ・ホルンは良いね。一寸見たつて芝居をやつて居る様だね。

▼宮川 ハンス・アルバースは今迄の近作よりも一番良いね。ドイツの方は日本ぢや人氣が餘りないけれども、ロゼエの方よりも向ふで人氣が良いらしいね。タイトルもハンス・アルバースの方が大きいけれども、ロゼエの方が大きくなるんだらう。「禁男の家」の時の女の子の室にアルバースのブロマイドがはつてあつたね。

新映畫評・そよ風 父と共に

・東寶作品

（題）名は弱いが之は中々愉しめる作品である、大體高峰秀子の主演ものには少女のエロチシズムに好奇の目を向けたとしか思へぬ低級な趣味に墮したものが多く、この映畫の中にも色情狂の大學生、おでん屋の倅などの拙劣な描寫の中にその傾向を認める事が出來るが、その部分さへ除けば成瀬好みの纖細な抒情味は此の種の映畫の陷入り易い幼稚なセンチメンタリズムを避けて、好もしい纏りを見せてゐる、就中今流行の國策の線に乘つて寡夫と寡婦とに戀をさせ乍らラストでうまく逃げてゐる邊り中々味なことをやつてゐる（此の傾向は島津の「嫁ぐ日まで」がさうであり此の映畫では露骨にさうした意圖を盛つた獨逸の「早春」などを映畫の中で見せてゐる）周圍の人々の氣持も素直に描けてゐるし、ラストの哀愁をユーモアの中に溶け込ませてゐるのも快よいニュアンスを生んでゐる●

（郊）外に在る月の湯は主人周造（藤原釜足）と女學校に通つてゐる娘秀子（高峰秀子）女中の三人暮らし、苦勞性の周造はそろそろ物の情を知り出す年頃の秀子の身の上を心配してゐる、出來が良いので一生風呂屋の娘で終らすのも可哀想だと思つてゐる、而し秀子は極く無邪氣な娘であつたが、或る日秀子は父親周造が近處の食堂の寡婦お清（三條利喜江）と恰からず思ひ合つてゐる風景を見て言ひ知れぬ哀しさを感じた、その秀子があるひ家へ歸つて見れば見知らぬ男と父とが爭論に依つて自分が周造の本當の娘ではないと言ふ事を知らされるのであつた、事實は叔父幸さん（清川莊司）の口から傳へられ、實は叔父である周造が自分をどんなに愛して呉れるかを知つた秀子は周造には何んにも知らせず優さしい娘にならうとする、翌日、散歩の折秀子は道端で實父（丸山定夫）と逢つた、家へ歸つて見ると周造は幸さんに昨夜の一部始終を聞いて心配してゐた處であつた、何もかも知り合つた二人は微笑み合ふ、風呂場から聞こえてくる幸さんの浪速節を聞き乍ら秀子は周造の胸に顏をうづめて泣く、後の手はそつと父が呉れた名刺を握りつぶしてゐる映る……

まと言ふ筋であるが、此の畫は後半の良さであり、やではあるが

（實）父が現はれて來てからがやつぱり面白い、周造と秀子の兩方に何んにも秘密を持たせず解決させてゐる邊りも舊套を脱してゐると言へ成瀬らしい細かな温かい神經が感じられる、實父と秀子の關係も自然であり、ありふれてゐるだけに一面難かしいとも言へるが、成瀬は良くそれを救つてゐる、此處では演出者よりも脚本の方が遙かに大きな位置を占めてゐるのである音響や物が心理を説明するのは今では當り前のことになつてゐるが秀子が遠ざかつて行く實父を見送る場面で、父親が遠ざかつて行く方向から逆に秀子の方に汽車が走つてくる所など遠くなつて行く父に對してぐつと込み上げてくる秀子の氣持を象徴してゐる譯で常套ではあるが一寸したものである

但し二度目でも實父と出會ふ所で汽車の音響を使つてゐるが他のものを工夫したらもつと面白かつたと思はれる、俳優も釜足、高峰、清川、丸山等々上乘、東寶には珍らしい下町好みのそして質の良い愉しめる映畫、高峰主演ものの成功の部、監督は山本薩夫、帝キネ上映、寫眞は高峰と釜足（晋）

ラヂオ 今日の番組

【朝】
六、〇〇（新京）建國體操
六、一八（大連）入港船のお知らせ
六、二〇（東京）ニュース
六、五九（新京）天氣豫報 時報
七、〇一（名古屋）史蹟めぐり「霧山城址」（三重縣一志郡多氣村より中繼）結城實之助・他
七、四〇（新京）絃樂四重奏（レコード）「四重奏曲」へ長調（ハイドン作曲）プロ・アルト絃樂四重奏團 第一樂章（アレグロ・モデラート）第二樂章（メヌエット）（プレスト マノントロッポ）とトリオ）第三樂章（アンダンテ）第四樂章（フイナーレ ヴィヴアーチエ・アッサイ）
八、〇〇（新京）建國體操
八、二〇（新京）氣象通報
九、三〇（新京）子供の時間「童話泣くなチビ公」瀧澤讓

【晝】
一〇、〇〇（東京）週間を顧みて（錄音）
一〇、四〇（京都）日曜動行
一一、一〇（牡丹江）東滿の初夏を訪ねて＝横道河子河畔より中繼＝擔當アナウンサー 平川順道
一一、五〇（東京）經濟市況
一一、五九（東京）時報
〇、〇五（新京）獨唱と合唱 新京混聲合唱團（獨唱）小坂正巳（指揮）細田透 一、合唱 ロンドンデリーエヤー アイルランド民謠 二、獨唱（イ）新綠（シューマン作曲）（ロ）春を待つ（シューベルト作曲）三、合唱（イ）羊飼ひの歌 メンデルスゾーン作曲 津川主一・譯詞（ロ）日本讃歌 アスフード作曲 井上武士編曲 田中善徳・作詞
〇、三〇（東・新）ニュース 引續き（東京）野球試合實況（氣象通報・ニュース中繼）＝明治神宮外苑野球場より中繼＝東京大學野球聯盟春季試合 法政大學 對 立教大學・第一回戰 早稲田大學 對 明治大學 第二回戰
七、〇〇 引續き（東京）夏場所大相撲實況 十一日目（野球無き場合後・四、三〇より）＝兩國々技館より中繼＝
野球無き場合 傷病將士慰問の午後＝臨時東京第一陸軍病院より中繼＝
一、〇〇（東京）（一）講談「正直裁き」小金井芦洲（二）落語「たぬき」柳家權太樓（三）浪花節「安兵衛婿入り」東家樂燕（四）漫才「笑ひの電撃戰」橘家太郎、橘家菊春（五）歌謠曲「さくら新世界・他」德山レン、勝太郎（伴奏）東京放送管絃樂團（指揮）深海善次
二、五九（東京）北米西部向海外放送 日本放送交響樂管絃樂 指揮 秋吉元作 一、シンフォニエッタ＝長調 秋吉元作・作曲

【夜】
二、序曲 大地を歩む 秋吉元作・作曲
三、三〇（新京）氣象通報
四、〇〇（東・新）ニュース
相撲無き場合
六、〇〇（東京）子供の時間 ラヂオドラマ「銃後は固し」銀の波コドモ會
六、二五（東京）日本文化講座「我國自治の發達とその特質」杉村章三郎
七、〇〇（東・新）ニュース（新京）告知事項・今晩の番組
七、三〇（東京）錄音リポート
七、四〇（東京）歌謠浪曲「純情の白衣」湯山光三郎（伴奏）和田肇
八、〇五（新京）浪花節 京山雪洲
八、三五（新京）錄音と解說「唄の蒙古」（解說）渡邊濤アナウンサー、OK・樂劇團
八、五二（京城）歌謠曲
九、一〇（東京）長唄「呂宋船」（唄）芳村伊四郎 他（三味線）杵屋勝太郎 他
九、三九（東京）時報・ニュース・郷土だより（新京）ニュース解說・氣象通報・告知事項・明日の番組
一〇、三〇（新京）今日のニュース
一〇、四〇（哈爾濱）北滿の時間（露語）

スタヂオ便り

▼「隱密・縁起」映畫化 大都映畫では野村胡堂原作「隱密縁起」映畫化權を獲得、若杉作作脚色中島寶三演出で秋の大作とする事に決定した

▼ロッパの野崎村お光 六代目ファンの古川綠波は一生に一度でもよいから六代目のした役をやりたいと願つてゐたところ、今度『蛇姫様』の劇中劇に『野崎村』が出て、綠波は六代目十八番のお光を勤めることゝなつた、喜んだ彼、早速舞臺寫眞と首つ引きでそつくりな扮裝をし得意滿面で初日の舞臺に出るとドタンに大向ふから『六代目の水ぶくれ』の聲で忽ちギャフン

修理 機械 信號機 擴聲機 受信機 高級 各種
完全に！迅速に！廉價に！
御引受け致します
（特に納期日を正確に致します）
山葉商會無線部
興安大路 電(2)一五七三

日曜は松竹名画と浪曲の長春座へ
噛みついた花嫁
高杉早苗 上原謙 主演
島津保次郎 監督
浪曲 天中軒雲月嬢一座
田中絹代 佐分利信・水戸光子
母と子
澁谷實 監督
十時開 八十錢均一

廿四日長春座封切の……
田中絹代の主演映畫は何？
懸賞募集
（一）用紙はハガキ
（二）映畫題名
（三）お好きな松竹スタアとレコード歌手各三名
（四）御住所 御姓名
（五）廣告を御覽になつた新聞名
……宛名は吉野町……長春座……
廿一日〆切・廿五日發表
抽籤にて招待券その他は松竹映畫スチール

結核
ツベローゲン
醫學博士成田夬介先生創製
助、腹膜炎特殊注射劑
植村製藥所

弱体強化 精力増進
從來の強壯劑と異り身體細胞の活力を根本から昂進し
めきめき食慾を増し身心の疲勞を醫し、血液を増殖す
身心の過勞 腺病體質 神經衰弱 結核諸症 病後恢復 スポーツの前後 貧血冷え症 性的減退
國産トニク
ビオトニク
植村製藥

學藝

楚囚（七）

由良和夫

彼は自分の今迄の勞苦の報酬が社長の此の言葉だと知ると、血液の燃えるのを覺えた。

「それが理由になりますか。だから私は最初、住宅の經驗はない、そして夜學に通はしてくれるなら、と再三再四言つたぢやないですか！」彼はくやしさに身を震はし乍ら、半ば叫ぶやうに言つた。

「理由にならなくとも仕方がない。こちらは營利會社だから」

彼は言ふべき言葉を知らず、思はず拳を握りしめたが、その非を知ると、自分の感情をぐつと抑へ、「分りました」と言つた。そして早々と立ち上つた。

「まあ、明日からでも職を探して、新しい勤め先が見つかつてから引越した方がいいだらう」

「貴方の會社を馘になれば死なうと生きようと後は私の勝手です。そんな餘計なお世話はして貰ひたくありません」

彼はばたんと扉をしめた。そして、怒りに震へて走り出た。

「嘘だ！嘘だ！世の中の事は皆嘘だ！」彼は狂人のやうに叫び續け乍ら、荒馬の如く夜の街をひた走りに走つた。彼の體内には反逆に荒れ狂ふ血潮が龍卷のやうに逆流してゐた。

――そして、彼は池袋の會社の二階に歸り着くと、戸板のやうに打ち倒れた。

――ふと、彼は自分に歸つた。そして興奮の後の輕い頭痛に見舞はれてゐる事を知つた。

彼は驚いたやうに身を起した。しかし、今迄のことが――ついさつき社長と爭つてきた事も――夢のやうに思へてならなかつた。彼は再び夢の續きでも見るやうに眼をつぶつたが。

「俺は忙しいのだ」さう呟くと、彼はぬつと立ち上つた。

彼は何から片附けてよいやら分らず戸惑ひしたが、階段を下りると下駄と靴を新聞紙に包んで上つて來た。そして押入を開け、布團を引き出して荷造りにかかつたが、今夜も眠らねばならぬ事に氣附き、苦笑し乍ら梱とりかへた。梱の次に石炭箱を引きずり出して書物の整理にとりかかつた。彼は學校時代から使ひ古した教科書や好きで買ひ集めた詩集を、丁寧に一册一册積み重ねた。と彼は緊張をその眼に集めて、石炭箱の底に手をつき込んだ。それは久しく書物の底に隱れて忘られてゐたアルバムを見出したからである。

彼は舊友に會つたかの如く懷しさうに第一頁を開いた。其處には彼を生むとすぐ産褥熱で死んだ、うら若い實母の寫眞が飾られてあつた。そしてその下に「幻の母影」と嘗て彼が認めた白い墨の線がうるんで見えた。

若くして美しい儘死んで逝つた母の姿に、彼は限りない懷しみを覺えた。そして彼女が死ぬ迄彼の父の名をあかさなかつた事を聞いた時、彼ははてのない悲しみを感じた。

さうした事實を知つた時彼は自分は宿命的に呪はれてゐるのだと思つた。

「お母さん！」彼は聲をあげて母の名を呼んで見たかつた。が、どうしても聲が出なかつた。彼は母の寫眞に頬擦した。そして安らかな涙を止度なく流すのだつた。

――荷物をまとめ終つて床についたのは恰度二時。彼は心身共々の過勞に、いつとはなしに深い眠りに落ちて行つた。

翌朝――彼は隣家の女給達の冗舌にはつと眼覺めた。十一時近くなつてゐた。

女給達は彼の荷物に不審さうな視線を投げてゐた。

「支配人と喧嘩して馘になつたんです」洋は淋し氣に笑つた。そして、妙子の眼を見るのが恐かつた。

顏を洗ひ布團を荷造り、朝食しに出た時には正午に近かつた。

彼は會社の二階に引越す時雇つた運送屋を、再び雇ふ爲に巣鴨行の電車に乘つた。

八百屋が本職のその運送屋は、折悪しく商賣に出て留守だつた。彼は歸つたらすぐ來るやうに、名刺の裏に地圖を書いてその妻に頼んだ。

次に引越して行くべき宿を探さねばならなかつた。が、その附近には中々下宿は見つからなかつた。やむなく彼はコースを大塚の方へとつた。と、大塚驛近くに貸間の札の出てゐる家を見つけたが、その家も留守だつた。

彼は徒勞に歸した下宿探しに腹立ち乍らも、何時運送屋が來るか分らないので諦めて歸途に着いた。

歸つてみると、緣側に、妙子に貸した筈の小說が投げ込まれてあつた。洋は、返さなくともいいに、と思ひ乍ら何氣なく手にとると中から手紙がぱたりと舞ひ落ちた。

突然、お引越しと聞いて何と言つてお別れしてよいやら分りません。でも新しい勤口が決りましたらお知らせ下さい。女學校時代の寫眞を同封致します。今の私にはこれより外差上げるものも御座いません。お怒りなくお納め下さいませ。

（お兄様とお別れするやうな氣が致します）妙子

彼は手紙を讀み終ると、寫眞を手にとつた。妙子の水兵服姿の、やや面長の顏立に、彼はふと昨夜の母の寫眞を思ひ出した。そして何處か似てゐる氣がしてならなかつた。さう思ふのは自分が本當は妙子を愛してゐる爲だと思つた。彼は自分の寫眞をやらうかと考へた。

が、自分には旅がある。限りない人生の旅がある。生き抜かねばならぬ果しないいばらの道が横はつてゐる――さう思ひ、彼は前の感情を否定した。

いろいろお世話になりました。お寫眞有難く頂戴致します。最後に、御健康と新生活の一日も早く來らん事を心から祈ります。

彼はさう書き終ると封筒に入れ、小說に挾んで妙子達の部屋へ投げ入れた。

運送屋が來たのは西空が夕映える頃であつた。

巷には狹霧も見えず、家家や煙突が夕燒けた西空にくつきりと輪廓の線を描き出してゐた。泣きぬれる夕陽から斂行の金箭が流れるやうに東の空へ走つてゐた。美しい夕景色だつた。

「何處へ行きますか？」と運送屋に問はれて、彼は行くべきアテもなかつた事に氣附いた。彼は腹をたてて「あつちへ行け！」と言つたがすぐ、大塚驛近くの貸間の出てゐた家を思ひ出したのであつた。

巷には靜かに暮色が迫つて來た。そして、一つ一つ街燈が點つて行つた。秋の夕暮、住み慣れた會社を後に、かうして旅立つてゆく自分の身が、彼にはたまらなく物悲しかつた。彼はその悲しみに打ち勝たうとして、力一杯荷車の後を押した。そして、灯ともす頃の街路樹の影を默々と歩み續けた。

何處からか夕の祈りを捧げる教會の鐘の音が、靜かに流れて來た。彼はいつとはなしに歩みを止めてゐた。そして、しづまれる黄昏の街に餘韻たなびく鐘の音にぢつとききほれた。

――と、遠くから彼の腦裡に、若き日の實母の寫眞――あのうら若い母の姿が、鐘の流れに乘つて幻のやうに浮んで來た。

彼は暫く、社會に對する嫌惡も、孤獨も、そして會社を馘首され當どない旅にたつてゐる自分をも――總てを忘れ只管母の姿を夢見續けてゐた。

彼の兩眼から止度なく涙が溢れ落ちてゐた。

芥川龍之介の「侏儒の言葉」について雜感

相生撫子

「侏儒の言葉」は、芥川龍之介は小人物だつたといふことを自ら廣告した、哀れな彼の思想を傳へる作品だと思ふ「侏儒の言葉」は必ずしもわたしの思想を傳へるものではない。唯わたしの思想の變化を時々窺はせるのに過ぎぬものである。一本の草よりも一すぢの蔓草――」しかもその蔓草は幾すぢも蔓を伸ばしてゐるかも知れない。などとその序で言つてゐるが、自信のない不安な思想であると言つてゐるのに過ぎない。私は、そのやうな彼に對し非常に同情するのである。それは私のみではあるまい。芥川龍之介は偉大な人物だなどといふ者は、青白い文學青年なのである。

「侏儒の言葉」を、もしドストイエフスキイが讀んだとしたら、おそらく彼を輕蔑して笑つたにちがひない。そしてふんがいした芥川龍之介は自殺などできなかつたであらう。

けれども「齒車」や「河童」は私の好きな作品であり、一ばん彼にとつては名作だつた。初期の短篇小說の多くは「今昔物語」の飜案であつて面白いといふだけのものであつて駄作なのである。日本作家は、芥川龍之介以下の者が多いゆゑまだまだ芥川龍之介の作品は今後六十年位までは殘るであらう。それは、志賀直哉の作品が消える頃、芥川龍之介の作品も名も永遠に消え去る運命なのであると思ふ。自殺した卑怯な作家、芥川龍之介である。ニイチエは發狂して死んだ、ヂイドは今なほ苛い日記を書き續けてゐる。現在芥川龍之介の作品が世にまだ殘つてゐることが私には不思議なのだ。私は五年前、彼の作品に感動し全集を愛してゐた、それが現在少しも愛することができない氣持となつた。それは、芥川龍之介の運命が解つたからだ。

「侏儒の言葉」は、岩波文庫で十二版も賣れてゐる世の中には相當に芥川龍之介と同じやうな思想と神經を有つた者が居ると思ふことは間違ひか、とにかく芥川龍之介的精神を有つた文學青年は私の知る限りに於て多いのである。勿論、それらの文學青年は芥川龍之介以下の小人物であると思ふのである。

私はこせついた文章を芥川龍之介の悪口をいふために書いてしまつた。のみならず日本現代文學者の悪口までもいつてしまつたが、これは私の文學に對する思想である。私は、保田與重郎や大宰治などの現代作家はたしかに、芥川龍之介以上に文學のための仕事をなしてゐると思ふ。それは自殺に何度も失敗した大宰治の小說には「侏儒の言葉」にはみられぬところの愛があるからだ。保田與重郎の散文精神は、芥川龍之介の詩精神以上に英雄である。讀者は「侏儒の言葉」の中からなにを發見するだらうか。それは冷い理窟と、小さな神經である。芥川龍之介の世界は硝子のやうに冷い神經の美しさはあるがそれだけのことで一點の愛もない。文學者のほんたうの悲劇といふものは、芥川龍之介のやうな世界から拔け出て再び拔け出るために苦しむのに始まる。誰でも知つてゐることなのである。芥川龍之介の哲學は敗北の人生にあつたと思ふ。よく作品のみは美しさを保ち得て現代に殘ることができたが、批判されれば高く評價されるものではない。私は志賀直哉の小說も、私の好きな有島武郎の「宣言」もドストイエフスキイの小說も、その他の名作といふものも、一萬年にして完全に滅びその文學者の名は消え去ると想ふ時、文學の運命は、ただ文學精神の愛にのみあると思ふ。――「侏儒の言葉」をふと、暗い雨の夜に讀んだ後、惡文を記してしまつた（五月十二日）

文芸一話

特殊雜誌の文藝欄

紙が足りないといふのはまことに不幸なことである。悲しむべきことである。特殊會社の機關誌などの制限がそこで問題となつてゐる。

それらの雜誌が大抵文藝欄を有してゐるやうである。壓迫は先づこゝに落ちて來さうである。そしてそれにも理由はあると言へよう。

溫室的な遊戯的な文學では大した意味はないのだから。文學をやるといふのなら宜しく街に出て來るべし、溫室から野原に出て來るべし。さう言へるであらう。（原野人）

學藝消息

大陸開拓と農民文學の夕、滿洲移住協會らの後援で開催　開拓政策の文化方面建設に協力すべく大陸開拓文藝懇話會、農民文學懇話會共同主催、滿洲移住協會、農山漁村文化協會が後援で來る廿日午後六時より東京丸ノ内産業組合中央會講堂で「大陸開拓と農民文學の夕」を催すことになつた、第一部は作家和田傳氏の司會で久米正雄、大藏公望男、藤森成吉（農民文學）有馬賴寧伯、島木健作（開拓文學）五氏の講演があり、東上中の坪上滿拓總裁の挨拶に續いて特別講演にドイツ青少年駐日代表ベインホルト・シュルツェ氏のドイツの勤勞奉仕制度の講演あり次いで第二部會は作家近藤春夫氏司會で映畫「ドイツの勤勞奉仕制度」（ドイツ大使館提供）「興亞少女隊」（拓務省提供）と井上正夫演劇道場の出演で三好十郎作「寒驛」一幕を上演する（東京國通）

支那思想原始

―孟荘孔老の思想交流覺書―

吉田直志

（二）

孔子と老子

以上の四者を斯くの如くみることは、世評既に定まるが如きである。これを要約すれば儒教は孔子（胎生）より孟子（發達）へであり、道教は老子（胎生）より莊子（發達）へである。

然りとするとき儒教と道教とは、その發達（孟子若しくは莊子）よりいへば、全く相反するが如くであるが、果して然りであらうか。この兩者の樣相を知らむには、何よりも先づその胎生（孔子若しくは老子）を知らねばならぬだらう、この兩者を知らずしては、儒教と道教とは異なる、といふが如きは避くべきでもあらう。

孔子の生涯と性格に付ては、一般に知るが如くである。それは論語一卷が優に代表するであらう。こゝに於ける精華は何といつても「述べて作らず」である。或はさうであるかもしれない。けれども「春秋」等よりみれば「作り述ぶ」斯樣であつたかもしれまい。この二つの立場からみれば、この兩者はそれ故に明らかに二律背反であるが故に矛盾、撞着ともいはずばなるまい。けれどもそれは孔子その人を通じてみるとき、二律背反は辨證法的一元性をなしてゐる、ともいはずばなるまい。斯くの如き謂はゞ矛盾は一方に於ては殷王を討てる周王をして禮讃し、又一方には伯夷叔齊をして（暗に周王を批難し）禮讃してゐる。而して後者に於ける禮讃は王道そのものを通じて辨證法的一元性をなしてゐるのである。即ち殷王を討てるは（匹夫）を王が討つたのである。又伯叔の場合は伯叔（とりも直さず王道）が主であつて、周王は從である。これは何處までも王道を示すものである。殷王の場合は王の品格を述べたのであり、周王への批難は臣民道を述べたまでである。

斯くの如くみるとき孔子の特色は歷史そのもの人間そのものを指示して、儒教の胎生へと歩んでゐる。然らば孔子とは果して斯くの如く、その一切を常に歷史又は人間といふが如き、謂はゞ俗物のみを俗談した、俗人であるか。孔子を嫌ふ者の多くは、斯くの如きに於てであるやうであるが、孔子の眞奥に觸れるとき、必ずしも然らずだ。「ゆくものは水の如しか、晝夜を分たず」の如きは自然を素直に受取つたといふべく、又自然への歸依ともいつてよからう。或は「水は器ならず」とて、人間のあるべき存在をあらしめむとしたかにある。論語の一卷は、斯くの如くみるとき、まことに淡々たるものである。儒教の胎生は、かくて人間をこえ、歷史をこえ、時間と空間とが合一統化せる自然よりであり、自然そのものである。斯樣にいふも差支へあるまい。

この自然といふ立場に於ては、老子をみるならば、それは孔子よりもより直感的であり、蓋然的である。孔子に於ける自然は、歷史と人間との二つの方向に展開し、それ故に自然を檢討するに艱難である。のみならずそれ故に動ともすれば自然を見失はせる憾みがある。それに比して老子にはさういふ憾みがない。前者に於ける自然は謂はゞ秋霜烈日であるが、後者に於ける自然は春風駘蕩である。例へば「上善は水の如し」曰く「水の性や低きにつく、そこに大道あり」の如く、極め簡單明白である。こゝにはあるべき自然でなく、ある自然である。前者が努力して自然に到達した謂はゞ後天的であるならば、後者は努力せずして即ち先天的自然である。東洋が直感であり、西洋が思辨であるならば、自然に關する限り、孔子と老子とは、老子は東洋的直感であり、孔子は西洋的思辨である、斯樣に言ひ得られるであらう。

かしわ餅は　御菓子　玉屋　ダイヤ街　電③五二九二

兵隊さんの慰問に、一家の慰安に、樂しい旅行に、"講談倶樂部"は面白くて何よりも一番！

講談倶樂部

見よ！豐富な讀物、その面白さ斷然輝く六月號

面白い！　面白い！！　面白い！！！

時局讀物　讀切小說　山の如し！

小說讀むなら講談倶樂部と大評判です。

分隊長の手記　兵隊と支那少年　棟田博

分隊長の手記で一躍文名を高めた棟田氏が、生涯忘れる事の出來ない、といふ支那少年を描いた傑作。見よ！この純情、この感激

見よ！感激と戰慄の讀物

感動小說　君道臣節　笹本寅　闇部の獄で出來た名作の鍔を狙ひ、名刀村正に果して鍔が斬れるか？主君と惡臣が鍔の出來榮えと名刀の鋭味を試す、結果は意外！この君道と臣節を見よ！

世界大戰來るか　戰火燃る北歐とバルカン――世界大戰は起るか？新情勢を觀る

支那の旅から　各地を廻つて歸られた…氏が興味ある感激談を發表！

家寶の日の丸　安倍季雄　父が自らの血に染め、親子三代に亙つて武勳をたてた家寶の日の丸に絡まる淚溢れる感激の大美談！眞に必讀の物語！

軍馬感激物語

話題の寫眞畫報　感涙、感淚の戰線美談（他五篇）戰線、銃後を始め各地の名寫眞を滿載

赤十字旗の下に　傷病軍人と白衣の天使の感激大畫報

戰爭小說　將軍と參謀そして兵　伊地知進　軍の最高企圖完遂の爲には一切をあげて只戰ふ事だ！見よ！彼の有名な〇〇を突破する迄の血の躍動つ傑作！

防諜秘話　怖るべきスパイの跳躍　白濱宏　（スパイの正體と防諜の協力を語る）

名流感話　黑木大將の面影　荒木貞夫

時局下雜香集（漫畫）

簡素生活は身の爲、國の爲

私の家庭生活　小石川高等女學校長　河口愛子

名流談話室　名流名士八人のいろいろな話を公開した畫報

長篇小說　戰雲　海音寺潮五郎　新掲載　風雲急なる會津城下の大波瀾！

頑固一徹な父親同志が些細の事から遂に大口論、その上主君の事から又々二派に別れて大激論　果ては、風雲急なる會津城下に約婚の愛兒にまで意外な運命が來らんとする、二人の前途は果して雨か風か？幕末の會津城下を血で彩る魂の悲壯なる物語！

長篇讀切　秋風赤城の山　子母澤寛　義と涙、情と意地の任俠道

こゝを最後と赤城山中に立籠つた國定忠治とその一味が、小齋の勸助等を討つまでの血と涙の哀艷悲壯曲！山中に只一人となつて總攻めに逢ふ忠治の心中、實に秋風寂々！任俠一代の終末を描いた子母澤氏の素晴しい大名作！

人氣力士　安藝ノ海出世物語　鳥羽修平

女浪曲師　川口松太郎　女の道、妻の道、捲起る愛の旋風！

現代小說　黑白　菊池寛

現代小說　鐵の花嫁　竹田敏彦

諧謔小說　村の總動員　佐々木邦

現代小說　新生の歌　加藤武雄

時代小說　黑田如水　鷲尾雨工

黑潮鬼　角田喜久雄　金銀島發見の船出に大異變！

尼寺の風見鷄　谷川早　密教徒の大怪事、面白いく捕物帳！

夏場所　花形力士畫報　ファン大熱狂の大特輯！

夏場所の題目　▲何れが勝つ？幹部組豫想　▲活躍を期待される新進力士　▲評判力士の得意手　▲横綱三段構　▲花形力士グラフ　▲力士の噂ばなし　▲東西支度部屋……

講談　左甚五郎

落語　結婚建設

漫才　金魚揃ひ

人氣花形噂話

專門棋士の頭　石山賢吉

名人八段挑戰　オール八段勝拔大棋戰

浪曲大行進

お求めは是非お早く願ひます。

定價七十錢　送料四錢

東京小石川　大日本雄辯會講談社　振替東京三九三〇

京吉マラソン 覇爭ふ九チーム 參加メンバー一覽

綠の京吉國道を飾る第六回京吉驛傳競走大會出場チーム選手名は左の如くで何れもベストメンバーを組み必勝を期してゐる（選手名上の數字は走破するコースを示す）

△奉天省 監督新谷彌平、花雲縣▲選手1、楊忠恕2、孫祖禹3、李永會4、宮德章5、項玉金6、夏萬恩7、勝略田8、趙鳳林9、李萬從10、崔承厚、補缺李思本、高慶恕

△哈爾濱 監督金光秀三▲選手1、川又幸男2、王田中榮3、楊春元4、王德5、中村森造6、金益洙7、隋綱承8、今山正治9、金雄洙10、李在田補缺張文祚、于殿純

△吉林省 監督大倉鎭次、宇留島光義▲選手1、劉鳳鳴2、郭佩3、劉佐卿4、王革封5、盧海山6、董殿勳7、楊森林8、王國禎9、王錫九10、馬樂春、補缺白振林、關忠信

△撫順市 監督柄澤敎▲選手1、平泉鎌三2、太田一郎3、古賀政雄4、新島與市5、小波弘戸6、酒井巧7、秋山幸市8、田邊初雄9、川端剛10、加野隆、補缺吉田一男、鎌田六郎

△奉天市 監督清水正人▲選手1、林榮藤二2、張邦傑3、金奉煥4、鐘喜云5、張仁香6、高繼榮7、中泰斗8、孟憲文9、朴宗弼10、可互達行、補缺金開傑、盛元泰

△鞍山市 監督萬代秀三郎、永谷壽一▲選手1、松本弘2、土生恒雄3、梶本勝美4、野原義5、阿部憲三6、宮本等7、西尾雄次郎8、星原秀光9、榊原睦10、菅村武夫、補缺村上昇、石川勇男

△興安東省 監督川口虎也、谷内彌三▲選手1、托伯卓仁2、額爾等札布3、蒙古爾巴圖熱4、王青山5、那木斯列6、章楚卜道雨吉7、那順巴雅爾8、色布9、倉郷圖楞10、寶銀德勳格爾、補缺烏如根達賓、默日根巴圖勤

△新京市 監督中島圭助、永富光雄▲選手1、王作智2、洪永鎭3、方景河4、王昌文5、朴景錫6、楊振榮7、崔徹鑫8、金山榮司9、村岡正三10、于希淸、補缺金英植、李德喜、崔德富

△錦州省 メンバー未着

參加者色別

奉天省 綠
奉天市 靑
哈爾濱 紫
吉林省 白
撫順市 桃
鞍山市 海老茶
興安東省 黃
新京市 赤
錦州省 朱

少女を對象に 都會地に重點 敎務部のムシバ豫防デー

次代の滿洲國を双肩に擔ふ強健な兒童をつくるにはまづ齲齒の絶滅からと在滿敎務部では來る六月四日を「全滿ムシバ豫防デー」と銘打つて特に齒の弱い女子に重點をおき、管下女子中等學生ならびに男女八萬學童の口腔衞生思想の普及發達をはかるべく中等各女學校女子青年學校、小學校、幼稚園で衞生講話、齒磨訓練齲齒皆無者ならびに完全治療者表彰、ポスター配布等の行事を實施するが從來齲齒は文化生活者に多いとされてをり、事實統計によつても女學生の齲齒は八〇・八パーセントであるに對し女子青年學校生徒は五〇パーセントに過ぎず、又内地人と半島人學童では内地人男子七八・一パーセント、女子八〇・八パーセントに對し男子二五・一パーセント、女子二五・四パーセントとなつてゐる爲これが勵行にあたつても特に都會地に重點をおくこととなつてゐる

聖戰美術展覽會 二十八日から國都兩會場蓋開

聖戰を繪筆に託して銃後國民へ廣く知らせやうと日本畫壇從軍畫家達によつて結成せられた陸軍美術協會では、友邦滿洲國にもこの意義深き展覽會を公開すべく既に大連、奉天にて開催されてゐるが、愈よ國都新京でも來る廿八日から第一會場國防會館、第二會場寶山百貨店の兩會場において蓋開けすることになつた

出品點數は合計八十點、二科會員の向井潤吉氏の四百號大（二間四方）の「蘇へる民」を筆頭に二百號大の作品十數點その他となつてをり、文展審査員中村研一氏、同無鑑査小磯良平氏、日本畫に於ける惑星的存在川端龍子氏、獨立美術會員清水登之氏等日本畫壇に於ける大家達ばかりが熟誠籠めた力作を出品してゐる

後援は關東軍、滿鐵、滿洲國政府、協和會、各特殊會社、新京五日會となつてをり如何にこの展覽會が重要性をもつてゐるかを物語つてゐるが繪の大きさに於ても出來榮えに於ても一寸滿洲では見られないだけにその盛況が想はれる

尚會期は第一會場は六月一日まで、第二會場は同二日までゝある

石材業者も同業組合結成 商工公會の斡旋で

統制の波に乘つて續々各種同業組合が結成されつゝある現状にあるが、石材の需要供給を圓滑にし國都建設の一助とし併せて共同の福利を増進する目的のもとに新京石材共同販賣組合が新しく時局の脚光を浴びて誕生した

大屯、腰站、石碑嶺に採石場を置く在京十六名の石材業者間には豫てから同業組合設立の機運が濃厚に動いてゐたが、商工公會の斡旋で十七日午後二時より市公署佐藤統制股長、濱口渡邊兩商工公會職員の臨席を仰ぎ階上會議室に於て結成總會を開いた、同組合の事業内容は

1、石材の販賣價格及び取引條件に關する協定
2、石材の出荷商の割合協定
3、石材需給の調査
4、監督官廳の諮問及び調査依頼に對する答申
5、組合員に對する資材の斡旋
6、其の他本組合の目的を達する必要なる事業

であるが役員は左の如く決定した

理事長 穴澤喜壯次、副理事長 柳生勛一、同 森山多賀藏、理事 服部貞丈、同 有馬純德、同田綱吉、同（常在）高尾正登、同 吉井輝一、監事 酒井節郎、同林修三

産婦人科 内科 性病科 齒科
河野醫院
醫學博士 河野省二
九州齒科醫專 卿 蘭之助
主任産婆 天野ツサエ
入院往診隨意
豐樂路中央銀行前 三中井東半丁

平均一割五分の引下げ 家賃ストツプ令遂に發令 大幅引下には再調査の親心

全滿に魁けて暴騰する國都家賃を統制する臨時房租稅統制法の査定を終へた市公署では申告總數三千八百件につき十五日午後三時から軍人會館に市公署、首都警察廳、稅捐局をはじめ家主及び店子代表を招き審査委員會を開催

△公定家賃決定に關する件△間代決定に關する件を附議の結果申告總數三千八百件中稅捐局の臺帳と合致せるもの一千八百件及び種々調査の結果臺帳に符合せりと認めるもの一千二百四十件疑問あるもの五百五十件から除いた殘り二千四百九十件（一萬百六十戸）を審議し現在の家賃より二割以上の引下げとなるもの二百四十九件に對しては更に家主及び稅捐局と檢討しその殘りの二割以下に對しては全部五月一日に遡及して即日實施と決定した、それにより家賃の引下率は

日系＝最低二・三七パーセントから最高五八・八二パーセント△滿系＝二四・五三パーセントから八一・三二パーセント

となり中には家値百圓につて八十一圓卅二錢もの大幅引下げを要するものもあるためこれらに審査委員會でも親心を出して更に臺帳申告などを再調査することとなり大體引下平均率を一割五分内外引下げ標準とすることゝなつたと見られてゐるが、即日實施の二割以内の分二千二百四十一件（九千四百四十戸）に對しては直ちに通牒を發した

日本體協第一回定時常議員會

【東京發國通】大日本體育協會昭和十五年度第一回定時常議員會は十六日午後東日會館に於て開催、下村會長、末廣理事長ほか常議員廿五名出席、まづ役員の異動、ヘルシンキオリンピツク大會の中止、體育大行進延期、東亞競技大會等に關する報告あつて審議事項を決定した

一、昭和十四年度收支決算承認
一、日本體操聯盟加盟の件
一、東洋體育協會總會に關する件
一、役員改選その他

排球リーグ第四日成績

新京排球リーグ第四日の十七日は西廣場小學校コートに於て午後五時から左の各組決勝四試合を擧行した成績次の如し

鐵道工場 2	21—15 21—16	0	滿炭
日滿商事 2	21—6 21—16	0	司法部
鐵道工場 2	21—8 21—19	0	司法部
日滿商事 2	21—6 21—12	0	滿炭

東亞大會第一回委員總會

【東京發國通】東亞競技大會の主催團體に東京市が加はることに決定陣容も整つたので廿日正午から丸ノ内常盤家に於て第一回委員總會を開き東亞競技大會の機構その他に關し正式決定を見ることとなつた

布哇朝日野球團

【東京發國通】東亞競技大會參加國の來朝第一陣ハワイ朝日球團一行十五名は十八日午後一時卅分郵船淺間丸で横濱着來朝した

嫁取競走や逆立ち競爭 外務局淸遊會

外務局では五月晴れの日曜日を長官以下全職員及びその家族うち揃つて健康明朗な團欒のうちに淸遊しようと來る十九日午前九時職員タイピスト孃や家族合せて約二百五十名がバスに分乘して新綠の淨月潭に繰り出し厚生大運動會を開催、二人三脚五十米、百米、二人三脚競走のほか嫁取り競爭、夫婦競爭、逆立ち競爭などの珍技に爆笑の野遊びを行ふことゝなつたが夫婦組が御仲むつまじく夫婦競技に參加するのに對し獨身組はタイピスト孃相手にわれこそ嫁取り競爭の榮冠をせしめようと意氣込んで居り數々の珍技の展開されることゝ局員一同その日を待ちかまへてゐる

祝第六回京吉マラソン大會

精養軒 東一條通り 電③二三〇五番

AMAGURI-TARO 甘栗太郎 電③二八八七 三七七八番

百貨店 新京 寶山 電話②五〇一一番

グランド銀パレス 電(3)六九二〇、六九三〇、六三五〇番
大喫茶 東京 電(3)三〇五二 六三五二番
喫茶 ニユー銀座
御食事 喫茶 ハリウツド 電(3)六六二九番

グランドカフエー 亞細亞會館 東二條通り 電③三五八四 五七一五番

ノーブルサロン 新世界 ダイヤ街 電③六一四八番

カフエー ミス東洋 大和通り 電③三八二八 五八二〇番

大新京カフエー 富士町 電③三四五六 三六四七番

グレート赤玉 東一條通り 電③六七八一 四八五〇番
中央喫茶 新京銀座 電③三七六一番

森永ビスケツト 榮養補給に 發育保進に

燒夷彈下に避難 防衛講習の終曲飾る

第三回全滿防衛講習會最終日十八日午後は三時五十分から中央通署管內大和通派出所を中心に小川中央通署長總指揮のもとに補助員、祝町消防署、協和義勇奉公隊消防班並に衞生奉公隊、瓦斯檢知班の參加出動の下に華々しく開始された 本部では直ちに全市に空襲警報を發令した、これと同時に係官は直ちに交通を遮斷、附近民家內或は軒下に避難誘導を開始したが國都北方から急襲して來た敵機は午後三時五十五分南廣場北方地域一帶に對し無數の燒夷彈及瓦斯彈を連續的に投下その一部燒夷彈は大和通派出所前盛通會に、更に一彈は三笠町四丁目日陞旅館に落下、續いて投下された瓦斯彈は濛々たる白煙を噴くと共に物凄い音響で燒夷彈も炸裂、忽ちにして附近一帶の家屋は火焰に包まれてしまつた、折から防護に當つてゐた補助員、義勇奉公隊消防班、衞生奉公隊、瓦斯檢知班の目覺しい活動と急報に接して馳けつけた祝町消防署員の必死的活躍に依つてさしもの猛火も次第に下火となつた 市民は南廣場、記念公會堂、東廣場の三箇所に係官の誘導に依つて續々と避難を開始したが、大和通りから東廣場に向つた避難道路及び吉野町から記念公會堂の通路に當つて突然爆彈が落下後から後から押しかける難民は狼狽、一時避難に支障を來たしたが敏活な係官の誘導に依つて他の道路から目的通り無事避難を終了した【寫眞は實況】

百廿五キロ走破へ
興亞の戰士競ふ豪華戰開く
午後三時頃決勝點着

山紫水明の古都吉林と躍進國都新京を結び滿る綠野にくつきり劃す白線一筋、坦々たる十區百二十五粁の京吉國道をまつしぐら、不撓不屈倒れてのち止む崇高なるマラソン精神を鐵脚に乘せて各省、市の名譽を双肩に擔ふ韋駄天五族の若人が初夏の薰風を剪て精根の限りを盡し繰り展げる豪壯極りなきマラソン繪卷、大滿洲帝國陸上競技協會、盛京時報社並に本社主催、吉林省公署、吉林市公署、新京特別市公署後援第六回京吉驛傳競走大會はいよ〳〵けふ十九日午前八時吉林驛頭に炸裂する號砲一發を合圖に堂々爭覇の幕を切つて落す、再び相見ゆるけふこの日、顧みる雌伏一年の涙ぐましい練習の數々、鍛へに鍛へた鐵脚こそ一路覇道へ驀進する晴れのこの日への備へではなかつたか、戰はん哉、今ぞ相見る好敵手、選手の眦りは必勝に輝き意氣は炎と燃え上る、さへぎるものなき大道をまつしぐら驀進また驀進、全我を傾け盡して力と美の極致を描く銃後興亞健兒の壯烈なる鐵脚繪卷こそ王道樂土躍進大滿洲國の輝く明日の姿を表徵するものであらう、征け颯爽と興亞の選士、正々堂々爭覇の舞臺へ!

けふ京吉マラソン

"その前夜"の緊張
勝算胸に各軍の策戰

【吉林にて桑原特派員發】年に一度の豪華スポーツに吉林全市を湧き立たせる京吉マラソンの日はまたも廻り來た、靜かに眠る吉林の街にいま各チームは何を考へてゐるだらうか、松花江のせゝらぎを他所に監督も選手も唯「その前夜」の緊張に一杯だ、いやこの大會のスタートを送らんとする吉林市十四萬の人々もやはりその渦中にあつて明日への待望で胸を震はせてゐる、記者は一年前第五回大會の思ひ出を靜かに繰展げてみよう、出發點吉林驛前から松花江の清流を横に見る江岸道路を經て町外れまで殆ど全市民が出て來たのではないかと思はれる程の大衆が手に手に小旗を持ち聲援を送つてゐたあの感激、此應援あつてこそ吉林軍が昨年度の榮ある覇者となり得たのだ、涙ぐましいまでの聲援に送られる吉林チームこそこの大會第一の幸福者では無いだらうか、同チームの監督は今年度の練習不足と新人陣を嘆く、しかしこの市民の理解ある形なき力に包まれた同軍のチームワークを私達は考へねばなるまい、前回の優勝こそこのチームワークの賜とも言はれるのだこの點に依然として同チームは優勝候補である、再度の制覇はなるか、この吉林軍を目標として策戰にふけつてゐる他のチームは如何であらうか、記者は街に流れる下馬評を聞いて廻つた 先づ「新京軍强し」の聲が多かつたことを國都に大會のスタートを待ちこがれてゐるファン達に送らう、于希潤、方景河、洪永鎭、朴景錫と四人の東亞大會代表を擁する新京軍が個人的に見て最も優秀であり有力なる優勝候補の一と言はれるのは當然と言へよう、新京軍が地元ファン絶讃の拍手に包まれて決勝點新京神社前のテープを切ることは必ずしも不可能でない次に昨年吉林に次いで第二位となつた奉天市チームは?傳統的に强く毎回上位を占めるこのチームは今年も東亞大會マラソン豫選に一、二着を占めた金奉煥、朴宗弼の兩君を加へた外優秀選手の持駒多く呼聲が高い、現在の所以上の三チームに對する批評は各人各樣何れを甲乙と區別することが出來ない しかし期待は外れることを以て當然とされてゐるこの下馬評の中に默々として心中で微笑みながら榮冠我にと勝算を胸中に畫いてゐるチームはないか、ダークホース的存在はないか、それは後に續くチーム全部を擧げても決して不當ではないだらう、一年間の血と涙の練習の成果を見せるは今だ 昨年殿となつて初陣に涙を呑んだ興安東省チームは今年も成吉思汗の後裔を以て組織した累色蒙古民族軍の姿を見せてくれた、下馬評に高いチームも必ずしも强からず、これらの新しきチームが見せる力は豫測すべからざるものがあり、勝敗はその日來らざれば云々することが出來ない いざ、その榮冠をきめる豪華競技の幕は十九日午前八時吉林驛前のスタートを告げる號砲一發に依つて開かれるのだ、走れよ!興亞の戰士、京吉百二十五粁の國道は今君達を待ちつゝあるのだ

錦州不參加

東亞大會代表阿部豐、澧道儉の兩君を有する錦州省チームはダークホースとして期待されてゐたが選手に故障を生じ今回は遂に不參加のやむなきに到つたので覇權は八チームで爭ふこととなつた

ンソラマ吉京ふけ

精神で闘ふ
哈爾濱監督談

毎年の參加で順位も段々と上位になつて行きます何分シーズンに入るのが遲いのでその點練習の早く出來る南滿チームに比べて苦しいです、だが本年はこの苦しみを克服して精神的に立派なものを持つて進んでゐます、選手も今年は日本人が增加してしかも四十二歲の中村条造君(第五區)が參加する等立派な運動精神をもつて見るべき成績をあげます

天候は快晴!
觀象臺の嬉しい報知

全國民の視聽をこの一ケ所に集める京吉驛傳競走大會の鐵脚爭覇戰はいよ〳〵けふ京吉國道百二十五粁のコースに展開する晴れの榮冠は何處のチームに?戰前の豫想とり〴〵巷の話題はこの一戰に注がれ、いやが上にも人氣を煽つてゐる、それにしても氣遣はれるこの日の天候、降り續く今日この頃の空模樣定まりない大陸の氣候は何かしら不安である「今日の天氣は」と例によつて中央觀象臺に伺ひをたてると「雨は上りました、上々の天氣です」と絕好のマラソン日和と言ふ朗らかな御宣託、そして次の如く語つた

四日間も雨が降り續くと言ふことは滿洲では珍らしい現象です、これは北支那の高氣壓がカムチャツカ方面の優勢な低氣壓に押されて東に移動することが出來なかつた關係です、この氣壓は本日から移動しつゝありますので明日は快晴です、氣溫は最高二十六度附近、然し明後日ごろから又氣候が變つて不順となる氣配があります

航空養成學生
採用者を發表

交通部では航空事業の振興を圖るため一昨年來航空乘員の積極的養成に努めて來たが、本年度養成に對する航空學生の採用に付ては去る三月中旬よりひろく日本內地及滿鮮各地に於て學生募集中であつたが、去る六日試驗終了、操縱學生四十名、機關學生三十七名を採用決定、十八日合格者を發表した

本試驗は昨年に比し應募者も激增し、受驗者中には血書を以て誓願し來たる者も數名に上り當局者をして感動せしめをりたるが學力體位等素質の點に於ては未だ充分とはいへず、特に航空機乘員として重要なる體位の點に關しては一段の考慮を拂ふ必要を認められた 今回合格者中操縱學生は奉天に新設せられたる滿洲國陸軍飛行學校に八月一日入校し、基本敎育を受けることゝなるが、機關學生は奉天滿洲航空株式會社乘員養成所に六月一日入所交通部委託學生として敎育を受けるものであつて、將來の航空乘員として航空界に活躍することとなる、合格者氏名は左の如くである

△操縱生の部(新義州)木村友彥(京城)西村正春 朴浚鎬(釜山)淸水重晴 (鎭南浦)金炳善(大連)前田健朗、榎島富秋 金守義(奉天)植松藤兵衞、山口光一、矢ケ部佳弘、室谷武夫、西山秀、田中晃義、上野昇(撫順)橋本半三郎、增田健一(蘇家屯)岩井久喜美(新京)尹錫夏(吉林)美仁德(哈爾濱)內田松五、兵頭淸已、帆刈正(齊々哈爾)西島豐(佳木斯)豐島明人(天津)花井渥美(埼玉)森田是彥、淸水武(東京)菅野富吉、和田太一、久山敏雄(岩手)佐々木春藏(北海道)沼田直勝(栃木)出井淸(神奈川)阿部末藏(岐阜)中田勇、長野淸水進二、塚田寬(奈良)岡橋三省(大分)秋吉光臣

△機關生の部(京城)伊藤正彥、木曾健之助、金重植(大邱)森田順三(大連)鈴木信賢、丹羽慶一、泉照雄、久米覺(奉天)中村邦人、藤原英夫、矢部賢治、原照雄、松尾洋一郎、千葉久兵衞、山田佐五郎、鈴木案树、東野增次、平岡俊朗、松田德、岡本利美、宮谷博、中島留吉、小笠原義考、小宮路忠義(新京)中村剛、工藤重郎、幕內勇、笹田修治、熊谷和雄、長田幸男(哈爾濱)安藤元夫、橫山正之助、桐出良宇田川理一、矢吹正己(牡丹江)小倉茂、青木淸

負けず嫌ひのチビ星野少年
その昔の先生 一松次官來京

星野總務長官にも頭の上らぬこはい大事な先生がゐた、それは今を時めく厚生政務次官大阪市選出民政黨代議士一松定吉氏その人である、同官は十八日午後一時半あじあで哈爾濱方面から皇軍慰問旁々來京したが、出世頭の教へ子なつかしさに國務院に車を走らせて刺を通じた、長官も「これは」と次官の手をとらんばかりに招じ入れ久濶を敍したり長官室備付の滿洲國大模型の豆電燈を自ら點滅させて產業五ケ年計畫の經過を說明したり師弟の情濃やかなものがあつた一松氏は廿日更に北京、張家口、濟南、上海、南京方面へ慰問旅行に出發、六月中旬歸國することになつてゐるが、腕白小僧星野直樹君の思出を語つた【寫眞は向つて左一松次官、右星長官】

明治卅五六年だつた、僕が廿七、八歲で東京淺草の育英小學校で教鞭を執つてゐた時小學の三年、四年と星野君を教へたが非常によく出來る子で全く後輩そのものであつた負けぬ氣で何でも眞先きに手を擧げてハキハキ明答したもので、僕もこれは將來偉くなるぞと矚目してゐたんだが、こんなになるとまでは考へなかつた、體は案外小さかつたがなにしろ負け嫌ひで、その點矢中茶目だつた、その點矢張り今でもそつくり當時に通じるものがあるね、今も「やあ隨分大きくなつたね」と言つたら「先生も若いですね」と逆襲されたよ、とにかく僕はうれしくて堪らんな

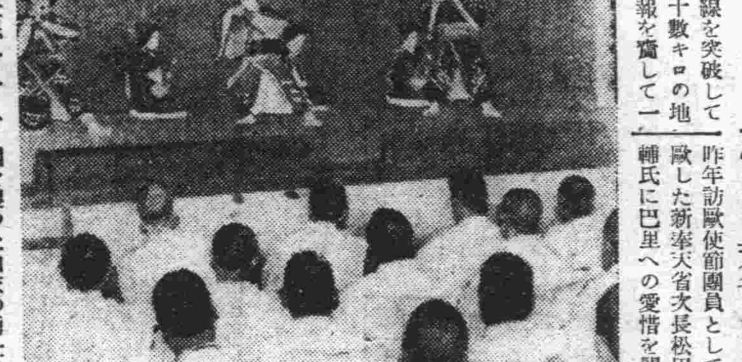

▽▽國婦康德分會△△ ▽陸軍病院慰問△△

國を護つた白衣の勇士に感謝の誠を捧げるため國婦康德分會では城內五馬路花街新京料理店組合と合同して慰問演藝團を編成し、お菓子や植木鉢を持つて十八日午後一時から新京陸軍病院を訪れ、病床を慰ろに見舞つた後院內演藝場で姐さん達の「お夏清十郎」や「繪日傘」などの舞踊、或は浪花節等盛り澤山の餘興を繰り展げ割れるやうな拍手裡にやさしい慰問を終つて解散した

"あの美しいパリへ"
獨軍迫るに嘆息
松田新奉天省次長は語る

「獨軍マヂノ線を突破して巴里の東北百十數キロの地點に進駐」の報を齎して一昨年訪歐使節團員として渡歐した新奉天省次長松田令輔氏に巴里への愛惜を聞く「巴里は戰禍のちまたにするにはとても惜しい街ですよ」とまづ嘆聲をあげた松田さんは語る

パリの美しさは何と言つても自然美を極度に取入れた都市計畫の雄大さでせう、一昨年の一月訪歐使節團がベルリンで解團してからほんの素通りした程度の見聞ですが、當時は防空壕の施設も餘り完備してゐるやうに見受けられず平常と變らぬ平和さでした、ミュンヘン會議の結果がともかく戰爭にならずに濟んだので國民はホッと一安心したやうな狀態の中にも一種興奮した戰時の息吹きが感じられたのを覺えてゐます、かくなつたうへは獨軍は間もなく巴里城に突入するかも知れません婦女子はもう避難をはじめてゐることでせう、しかし何としてもさう簡單にあの壯麗な巴里の市街が獨兵の軍靴に蹂躙されるとは考へられませんね

鐵北に殺人
手懸りなし

十八日午前十一時頃金埠胡同四〇一號五電燈料集金人中元慶盛(三二)さんが鐵北敬步關民用路東八條二號荷馬車夫孫文章方へ集金に行くと、妻孫氏(四二)が頭部を滅ッ多切りにされ朱に染つて土間に悶絕してゐるのを發見直ちに寬城子署へ屆け出た、この報に司法科より島貫搜查、玄蕃鑑識兩股長ら刑事、所轄署司法係員ら馳けつけ檢證を行つた結果、犯人は午前七時三十分頃夫孫文章が仕事に出掛けた後を狙つて侵入、抵抗する孫氏を菜刀樣のもので頭部、頸部ところ嫌はず滅ッ多斬にして殺害、悠々家內を物色衣類箱の中から現金二百圓と衣類數點を奪つて逃走したもので、搜查本部を寬城子署へ置き犯人搜查に當つてゐるが、目下のところ痴情か、怨恨か將又單なる物盜りの仕業か判然としたものもなく聞き込みに躍起となつてゐる

大相撲夏場所
双葉また黑星
男女、照國を破る(十日目)

【東京發國通】十日目を迎へた東京大相撲夏場所の十八日は土曜日とて客足ひきもきらず人氣は五ッ、照國、安藝ノ海等の優勝額獲得を狙ふ力士にかけられた如く三力士の登場毎に起る喊聲は凄い、照國、男女ノ川の一戰非常な興味を呼んだが男女叩込んで橫綱の貫祿を示し照國これで八勝二敗となり東方總帥双葉山またも肥州に打棄られて六勝三敗の成績となつた、かくて東西得點西十六、東七と西方九點の大量得點をあげ總得點に於て堂々百卅三對九十八と卅五を勝越して西方の優勝は確實なものとなつた

(勝)		(負)
照錦	(引落し)	藥師山
布引	(突落し)	若ッ海
立田野	(叩込み)	八方山
國光	(浴倒し)	若潮
双見山	(引落し)	白鷲
番神山	(叩込み)	若瀨川
山陽山	(外掛け)	源氏山
三船浪	(下手投)	綠松
倭岩	(寄倒し)	小戶岩
增位山	(突出し)	豐島
小島川	(突出し)	加古川
藤ノ川	(寄倒し)	陸奥里
錦谷	(寄切り)	小松山
中入後		
若浪	(打棄り)	備州山
清美川	(寄切り)	武ノ里
佐渡島	(蹴手繰)	十三錦
駒ノ里	(突出し)	大浪
松ノ里	(押倒し)	金湊
鹿島洋	(突出し)	二瀨川
大和錦	(寄倒し)	九ケ錦
藤ノ里	(叩込み)	佐賀花
旭川	(寄切り)	兩國
桂川	(寄倒し)	大邱山
相模川	(突出し)	鯱ノ里
櫻錦	(打棄り)	青葉山
綾若	(寄切り)	富士嶽
神東山	(寄倒し)	磐石
楯甲	(押出し)	綾昇
出羽湊	(二枚蹴)	名寄岩
五ッ島	(突放し)	松浦潟
安藝海	(突出し)	大潮
笠置山	(寄倒し)	羽黑山
前田山	(吊出し)	鶴ケ嶺
肥州山	(打棄り)	双葉山

男女川(叩込み)照國
打出し六時四十分

桑折武官歸任

中間報告をかね本省と連絡のため東上中であつた駐滿海軍武官府桑折武官は十八日午後五時二十分着列車で歸任した

七分搗

イヤどうも住宅難が何か私の所爲のやうに寄ると觸ると攻めたてられるんでね、それに一々資材難の說明をくりかへしするんですから全くやりきれませんや、といふ房產會社の田中庶務課長

×

ウンザリした時にや好きな乘馬で氣分轉換をやるんださうだが、馬上ゆたかにハイドウドウとやつてるうちに俗念はふつ飛んで仕舞ふと乘馬の醍醐味を語るところは資材難の說明よりうまい

×

いつたい人間は一寸でも高い處に登つてみると人も物もすべてが眼下に見えて、爽快この上なし、一種の優越感を懷かしめるとの結論だ、飛行機に乘つたら、らつと下界を瞰下す痛快さが味はへるだらうに

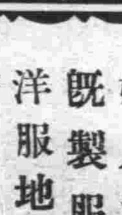

けふの天氣 南西の風稍强く晴後曇
きのふの氣溫 高 二十度四 低 八度

本日開店

永らく休業中の相生でございます此度經營者が替ると同時に店內も大改造を加へまして總てに於て一新實に氣分の好い落付いた店と致しました尚料理の方も本場仕込みの板前を揃へまして皆樣の御口に哈ふ樣皆樣の御來店を御待ち申して居ります本日より改めて開店致しますが是非一度は店內の感じと共に料理の口當り御試し下さいまして御批評いたゞき度と存じます

うなぎ 天婦羅 御料理

相生 新京東一條通(稻荷神社橫) 電話③二八七四番

家政婦を求む
優遇す、給料其他面談御希望の方左記へ御來談を乞ふ
朝日通り七七 竹原商會 電話(三)五九二一番

自動車運轉手生徒募集
自動車運轉手を志望し立身出世せんとする者の福音
一、本科生 三十名
一、四ケ月卒期
一、入學期隨時 國籍不問
練習車及設備完備・教授親切・合格率第一 葉書にて申込次第規則書送呈但郵券二錢要す
公認 帝都自動車運轉手養成所
新京二道河子吉林大馬路十六號(和順警察署隣)

生ビールは ニユウシンキヨウ
晝間六時迄純喫茶サロン
東一條通銀座新道入口

お忘れ物
お客樣にお尋ね致します 先月中頃店內に協和服一着お忘れになつた方がありますお預りして居ますからお心當りの方はお出で下さい

お座敷女中さん入用
三笠町三ノ三 割烹 一平 電(3)三八〇一 二四四八

お醫者がスヽメル滋養のお菓子 離乳ニ乳菓 カルケット

修理工具 高級 パーツー
各種自動車用品 在庫豐富
庚辰洋行 新京永樂町三ノ三(タイヤ街) 電(3)五五二九番

新聞の御申込は電話③三二〇〇番へ

母片淵カツ儀病氣療養中の處養生不相叶十七日午後九時四十五分永眠致候間生前の御厚誼を拜謝此段謹告仕候
追而葬儀は五月十九日午後一時寬町長春寺に於て相營可申候
昭和十五年五月十七日
男 武
男 忠
男 一馬
親戚總代 福田晴夫
友人總代 森虎一
入船町會總代 淺井庄一郎
佐賀縣人會總代 佐藤宇治太郎

新築落成 移轉御挨拶

從來東五條通り五番地にて營業中の處車庫狹隘の爲め左記に新築中の營業所及び車庫落成致し移轉仕候間相變らず御用命の程願上候

シンダー 石炭ガラ運搬付販賣 トラック貨物運搬
新京特別市東天街一一一番地
高井公司 代表者 高井勝太郎 電話(2)七六九〇番

興順增支店開設

日頃多大の御引立を蒙り難有深謝奉ります此度顧客樣へ一層の御便宜を計りたいと存じ吉野町一丁目に支店を開設致しました、左記品目を豐富に取揃へ撰擇せる良品を努めて勉强致し御愛顧に報ひたいと存じます何卒本店同樣御引立の程を切願致します 弊店

婦人洋服調製 既製服小供服 洋服地洋裝雜貨 婦人靴 滿洲服の仕立

新京吉野町一丁目一六(銀座キネマ東一軒隣り)
興順增支店
本店 日本橋通り五一番地 電話⑧三五四六番

世紀の英雄 (51)

番仲二 作
夏目醇 畫

街の灯はるか(二)

自分と別れて何處へ住むか、といふ鐵子の質問は、岸田にとつては意表に出たものだ、牧にとつては痛い所であつた。

實は、牧は、塚田美惠子の家に下宿する事になつてゐる、いや、既に昨日から、そこへ住んでゐるのだ。

『……勿論、貴女と住んでゐた時のやうに豪華なアパートへなどは住めやあしない。

僕は小石川に安い素人下宿を探して來たのでそこへ住むつもりだ』

『一人で？』

『當分、一人だ』

『嘘つき。今はの際になつてもそんな嘘をつきたいのかしら。心配しなくてもいいわよ。別れてあげるから。だけど、どうしてさう嘘をつきたいんだろ。ちやんとネタは上つてゐるのよ。あんた、あの美惠子の家へ行くのぢやないの知つてゐるわ』

たちまち空氣が險悪になつてしまつた。牧たるや、返す言葉もなくしよんぼりとして下を向いてしまふのである。

鐵子の喋つてゐる間は、手のつけやうもなかつたので、岩田は默つてゐたが、かうしてはゐられないと思つて口を入れた。

『僕は何も牧の辯解や、お先ッ走りをする必要は無いと思ふが、ねえ、鐵子君、どうせ別れるときまつたらどんな女と一緒にならうがかまはないぢやないか。二人は綺麗に別れて、今後は友人として助けあふなんて事になれないものだらうか。僕にして言はしむれば男つてものは、この女から離れると決定つたら女の方でどうじたばたしてもどうにもならないものだ。潔く別れるんだね』

と、言つてゐる事は、鐵子にわかるものゝ、感情ではなか／＼にうなづけないらしいでも、勝氣な彼女の。事だから、

『ぢや、あんたの荷物、まとめてアパートの事務所へ預けておくから誰にでもとりに來さしたらいゝわ』

『うん、誰か行つて貰ふかもしれない』

『一層、美惠子つてひとに來させなさいよ』

こんな皮肉で、別れ話のケリはついたのであつた。

岩田は、話を切り上げるのはこゝだと思ひ、

『ぢや、話はついたね、今後はみんな友人同志だと。君は、鐵子君に借金があるのだから少しづゝでも返濟するんだ』

牧は素直に頷いてみせた

『ときにね、劇場の内部の事についてもめてゐる事があるのだけれど知つてゐるかい？』

二人のどちらへ話しかけるともなく言つた。

『この間、出征した宮城京平君の手當ては、半分になつてゐるんだつてね。出征中、半分なんて話は無い筈だと思ふ。

宮城君つて感心な人物で故郷のおつ母さんにあのとほしい中から仕送りをしてゐたらしいんだ。それが、半分なのでとまつてしまひおつ母さんが大變困つてゐると言ふんだよ』

『あたし達だつて言ふ事、隨分あるわよ』

やうやく、別れ話といふ個人の問題から一般の問題に話題は進行して行きさうである。

滿洲興業證券
新京本社 電二四四九一
出張所 哈爾濱八七三四 奉天 電二五七四三

列車發着表

大連方面行
△大連行 前二時二十分
△安東行 六時廿五分
△釜山行 八時
△奉天行 八時卅五分
△大連行 九時三十分
△營口行 十時三十分
△四平街行 十二時三十分
△奉天行 後一時五分
△大連行 一時四十分
△大連行 二時三十分
△大連行 三時廿五分
△四平街行 四時五十分
△釜山行 六時五十分
△四平街行 七時四十分
△大連行 九時四十分
△大連行 十一時十三分
△奉天行 十一時三十分

哈爾濱方面行
△哈爾濱行 前三時四十二分
△德惠行 五時十五分
△哈爾濱行 六時三十分
△哈爾濱行 八時十分
△哈爾濱行 九時
△哈爾濱行 後十二時五十三分
△哈爾濱行 三時十五分
△哈爾濱行 五時三十分
△德惠行 七時十分
△哈爾濱行 十時卅五分
△牡丹江行 十一時四十五分

圖們方面行
△吉林行 前七時五分
△羅津行 八時卅五分
△圖們行 九時四十五分
△吉林行 後一時
△牡丹江行 三時二十分
△吉林行 七時廿五分
△淸津行 十時五分

白城子方面行
△白城子行 前八時廿五分
△白城子行 十時五十五分
△前郭旗行 後五時三十分

大連方面より
△大連發 前三時卅二分
△大連發 六時十八分
△奉天發 七時四十五分
△大連發 八時
△四平街發 八時四十六分
△四平街發 九時四十分
△四平街發 十時卅二分
△釜山發 十一時四十二分
△奉天發 後十二時三十分
△大連發 三時
△大連發 四時二十分
△大連發 五時二十分
△營口發 六時二十八分
△大連發 八時二十八分
△奉天發 九時廿五分
△釜山發 九時四十五分
△奉天發 十一時三十分

哈爾濱方面より
△德惠發 前零時三十分
△哈爾濱發 二時二十分
△牡丹江發 六時五十四分
△哈爾濱發 前七時五十四分
△德惠發 十一時三十分
△哈爾濱發 後十二時五十分
△哈爾濱發 一時三十分
△哈爾濱發 三時十分
△哈爾濱發 六時四十分
△哈爾濱發 九時三十分
△哈爾濱發 十一時三分

圖們方面より
△淸津發 前七時十三分
△吉林發 十一時廿四分
△牡丹江發 後二時十分
△吉林發 五時廿一分
△圖們發 八時四十分
△羅津發 九時三十分
△吉林發 十一時十五分

白城子方面より
△前郭旗發 十二時一分
△白城子發 後六時卅二分
△白城子發 九時五分

大阪商船出帆
黒龍丸 五月二十日
りおでじやねろ丸 五月二三日
熱河丸 五月廿三日
ぶらた丸 五月廿四日
吉林丸 五月廿五日
扶桑丸 五月廿六日
盛綏丸 五月廿八日
うらる丸
うすりい丸 五月三十日
門司、神戸行(午前十一時大連出帆)
三角、鹿兒島那覇行 大同丸 五月廿四日 午後三時大連發
事務所＝大連、奉天、新京、哈爾濱、驛とビユーローで連絡切符發賣

廣告の御用は 電話(3)三三〇〇

WAKAMOTO (海外一般發賣名)
若素 (滿洲支那方面發賣名)

(當選標語) ゴハンと若素(わかもと) アサ、ヒル、バン

胃腸 榮養 若素(わかもと)
世界へ輸出
適應症図解

結核・肋膜炎に
結核や肋膜炎等の様な長い經過をたどり衰弱を伴ふ病氣には、人體に自然に備はる治癒力を開發し、病氣に對する抵抗力を培ふ事が、最も大切ですが若素(わかもと)を服用しますと、先づ待望の食慾が旺盛となつて榮養が充實される許りでなく、喰菌素白血球が増殖しますから、結核菌の勢力を挫折する强力な治癒力が開發され、治癒の經過が短縮されます。

胃酸過多・胃潰瘍に
酸ぱいゲツプが出て、常に胸燒がして鳩尾が痛む人は、躊躇なく若素(わかもと)を服用して下さい。若素(わかもと)は酸を中和する重曹やビスミツトの様な被覆劑の如き一時的效果に止まらず、其の獨自の旺盛な細胞賦活作用は、よく胃を組織する細胞に賦活し、其の機能を更正させ、過剰酸の分泌を調整し、破壊された組織を被覆再建させますから、不快な症狀は日ならずして解消します。

脚氣・腎臓病に
脚氣、腎臓病は、全身に浮腫を生じ、疲勞感を伴ふのみでなく、衰弱を招き餘病を併發する事が尠くありませんが、若素(わかもと)を服用しますと、脚氣に對しては原因を除くビタミンBが澤山に補給され、又腎臓病に對しては獨自の細胞賦活作用が有效に働き、腎臓の機能を更生させますから、浮腫も、全身の衰弱も除かれ、懸念される餘病の併發もなく恢復に向ひます。

御婦人の保健に
御婦人は一日中家庭に閉じ込んでゐる事が多い爲めに、兎角胃腸を損ひ易く、從つて病魔のよき温床となる危險がありますが若素(わかもと)を服用すれば、常に胃腸が强化され、美と若さを損ふ便秘や、姙娠に伴ひ勝ちな惡阻や腎臓炎が豫防される許りでなく、各種榮養素の補給により、丈夫な赤ちやんを安産する事が出來、又お乳の出も旺盛になります。

體力確保に
勤勞者が、恐ろしい結核や肋膜炎等に冒され易いのは、過勞によつて身體の抵抗力が減弱する爲めですから若素(わかもと)を服用して、疲勞を除くビタミンB、グルタチオン、體力源グリコーゲン、アミノ酸、脂肪無機質等や、食物の消化に必要な各種の消化酵素を補給する事が必要です。

腸カタル・便秘に
暴飲、暴食、中毒等で、下痢の止まらない人、又少しも便通のない人は吸着劑や、下劑を一劑で兼ねた様な作用を發揮する若素(わかもと)を服用すれば便通を整へる事が出來ます。と云ふと不思議に聞えますが、下痢も便秘も、其の原因は腸の機能が衰退してゐて正しい働きが發揮出來ない爲めですから、獨自の細胞賦活力で病衰した腸細胞を賦活强化すれば恢復するわけです。

お子さんを丈夫に
風邪引き易い、お腹を毀し易い、お子供さんに若素(わかもと)を服用させますと、子供の成長に必要な、含水炭素、蛋白質、脂肪、無機質等の榮養素や發育を促進するビタミンB、抗病力を强化するビタミンA・D、胃の負擔を輕くする各種消化酵素が豊富に補給されますから第二國民として恥しくない立派な健康體が養成されます。

御老人の惱みを
お老人の惱みは活動力の減退、頭腦や全身が疲れ易く、病氣に對する抵抗力が減弱する事ですが若素(わかもと)を服用しますと、全身の組織細胞に榮養素が補給されて、老衰細胞に活力が與へられ、其の機能が再び旺盛となりますから潑剌とした元氣を取戻す事が出來ます。又、種々の病因となる便秘の豫防に奏效します。

藥價低廉 粉末九〇瓦・錠劑三百錠 一圓八十錢 二五〇瓦四圓五十錢・一千錠五圓

發賣元 東京 わかもと本舗 支社 大阪・京城・奉天・北京・上海・漢口

人氣カフエー案内

カフエー イナリ 富士町二丁目 電(3)五四二六
ユニーサロン 銀波 永樂町一ノ一 電話(3)三四七四
募急係交社 グランドカフエー 亞細亞會館 新京東二條通り TEL (3) 5715 (3) 3531
絢爛 グレート 赤玉 豪華 東一條通 TEL(3)4876 (3)5810
傳統を誇る 精養軒 女給募集 東一條通り 電3 三三〇五
新入店 カフエー ミス大阪 富士町二丁目一 電話(3)六一〇六
カフエー スタンド 興亞 日本橋通二四 電3 四五八三
カフエー プランタン ダイヤ街 電3 四三二八
ノーブルサロン 新世界 ダイヤ街 電話(3)六一四八番
女給募集 (一流名實共に全滿) グランドパレス 銀パレス 新京銀座新道 電話(3)三五六〇
女給募集 一群東 グランド 大新京 新京富士町 電話3 (三五二) / カフエー 大新京 電話3 / グランド 大新京 新京富士町 / カフエー 大新京 電話3

生ビール 工場直配發賣所 ニユウシンキヨウ 東一條通銀座新道入口 電3 六三六三
國際的大カフエー 雅壽園(ガジユエン) 女給募集 新京吉野町(長春座前) 電話(3)五六二一番
サロン ノラ 東二條通り 電話3 六七七三
サロン 銀水 ダイヤ街 電(3)三三七八
キヤフエー アリス ダイヤ街 TEL(3)2493
花園會館 大和通50 電(3)3322
サロン 日輪 サロン 日輪 ◈大衆社交場◈ 裏 會堂 記念公會 TEL3.2506
サロン キング 銀座新道 電(3)四〇八九
グランドサロン 銀座會館 三笠町三ノ一 電(3)二九三〇
サロン 春 ダイヤ街 電話(3)二六九四番
皆様の慰安場 カフエー ブリーズ 大和通五五 電(3)五三八三
高級酒場 トイ ベイト 推背圖 豐樂路 電(2)二八八七

日日案内
廣告料金 三行 一回金六十錢 五行 一回金四十錢 十行 一回金八十錢 (一回一圓六十錢)
代書とタイプ印書 一條通稻荷神社前 一丁目謝洲堂 電3 五一三六
看護 婦入用 家賃中民貸宜 電3 四五〇一
古物 丸八商店 東京二ノ一 電3 六〇四一
※ミシン 舊古を不問買入れ(お知らせ次第参上致します) 新京 佐久川 電2 一八四二番
花環 戸川裝飾店 銀パレス前 電3 二六二二
カメラ修理 新京興安 寫眞器店 電話3 二三九〇
南嶺馬場南入滿鐵病院東側 新京犬猫病院
かし布團 いたします 東二條通 電3 三七〇一番
サツク 風化し易く用をなさざる品多し御用は專門の當店に限 富士町二ノ一五 新京東二條通(滿鐵醫院横) 有田ドラツク事賣所蒲鐵部 電3 五四六七
生好堂
古本 安價提供 高價買入 生長堂書店 ダイヤ街扇房亭隣り
失業路頭に迷ふ者 人を求めたき者共に本會 新京東三馬路 電2 一〇八五 自靈會 結婚媒介部 ドシく御申込下さい
トラツクに依る運搬 大和運輸公司 電話3 六九〇八番 引越及建築土木科一般 農産物麻袋の準備有
お茶と お茶道具は みどり茶園 新京吉野町一丁目 電3 四七七〇番
淋病 婦人病・皮膚病 胃腸病・神經痛 其他一般慢性病 HS線療法 樂生堂療院 新京祝町二ノ四 (西本願寺西隣)
紫雲社 看板 塗裝 新京大經路九四號 電話2 二一六三番
タイプ印書 事務代行 圖面トレス 並 謄寫板 代行社 日本橋通八九番地 電3 三八四五

あんま 鍼灸 遠近を問はず敏速に御伺ひ致します 愛北堂 東三條通 電話3 二一五三九
家傳お灸 あんま特設 清水堂鍼灸院 中央通滿洲拓殖裏 電話(3)六七二七番
信用調査 結婚調査 事業調査 新京市中央通十三 新京興信公所 電話(3)三三五〇 二六二五
ほねつぎ 滿鐵病院東正門前 今辨慶整骨院 電話(3)三二六一番
何んでも御用達は 國都 信用 便利 安價 親切 迅速 ヘメツセンジヤー社へ 電②三九二九
かんばん 玉江 電(3)三八二八 新京キネマ前
中小商工金融 輕便 迅速 東省實業株式會社 (新京特別市大同大街四〇六) 東拓ビル内(電話2 四九一七番)
質 貸出勉强 極く簡單 質流れ品 大安賣 愛知屋 東二條通二五 朝日社隣 電③五三九五

特效藥 安心散 急性花柳病 皮膚病 膀胱炎 神經痛 リウマチス 吉光堂療院
鍼灸 東二條通交番前 吉光堂療院 電3 三七三六番
あんま 鍼 灸
高橋鍼灸科院 中央通りアストリヤ前 電③五八六五
沼青 タイピスト養成 授業午前・午後・夜間 入學隨時 規則書進呈 新京新發路一〇五號 滿洲直賣所 電2 四四五三番
强勉出質 安大品流 七福屋 入舟町一(昌榮ビル) 電③5549
整骨專門 中央通り(中央通警察署前) 末松接骨院 電3 二三〇三番
新時代の おちや 横濱屋 獨立大倉庫設備 完全保管 絶對的秘密 タイヤ街 電(3)四七七四 簡易一流金融
電話賣買 電話金融 電話月賦販賣 岩見電話店 永樂町三丁目十一ノ四 八島小學校前 電3 三一三七番

イタライタ 權威の界斯 日本タイプライター株式會社 新京朝日通一一八 電話③
タイプ印書 騰寫・代書 新滿社 電3 三八七
〇〇の御用 質 荻本質店 ダイヤ街 電話(3)六二六七
電話及金融 高價買入 即金融・長期秘密 荻本電話店 新京入船町一丁目
質 第一號七條屋 二笠町三の廿一
宮田小學校前 鵜飼兄弟商會 電③二四一八
たゝみ
新京タイヤ街 割烹 温泉閣 電(3)五二八五 六二八五 御宴會は十名様迄 特に御相談 季節の味覺 專門の店
すき焼 肉鳥專門 わかもと 電(3)五二八五 二九八八